EL DIARIO PALENTINO

N.º REFUNDIDO 5.782

Fundado en 1882 y 1890

TELEFONOS
1526 IMPRENTA
1353 REDACCIÓN
2006 ADMINISTRACIÓN

EL DIA DE PALENCIA

Depósito Legal P—2—1958

DIRECCIONES
DIRECCIÓN Y TALLERES: MAYOR, 147-151
APARTADO DE CORREOS, 17

SABADO 14 NOVIEMBRE 1959

EDICION SIETE TARDE

1'20 pts

Invento para medir el ruido

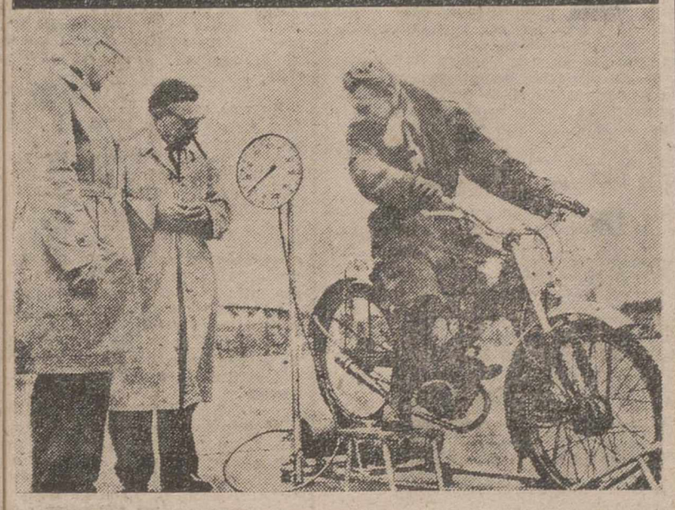

Todo es susceptible de ser medido.

No vayan Vds. a creerse que únicamente puede medirse un litro de leche, o unos metros de paño para confeccionar un traje.

Puede medirse todo: lo largo, lo ancho, lo hondo, lo denso, lo líquido, y hasta lo psíquico, como la memoria, la inteligencia, la voluntad; puede medirse el sentimiento; puede medirse el dolor.

Nada se escapa a la voz delatora de la medida.

Y, por esta razón, he aquí cómo ha llegado a medirse también el ruido. Un magnífico invento, de procedencia danesa, viene a poner tasa en los ensordecedores ruidos de las «motos», para que, los motoristas que vayan «armando» más alboroto de la cuenta con los tubos de escape, satisfagan la multa al efecto y tengan en lo sucesivo bastante más cuidado.

Con este aparato registrador de intensidad del ruido, no habrá lugar a discusiones entre motoristas y autoridades de tráfico, de si se circulaba produciendo mucho o poco ruido. El vehículo será sometido al artefacto que puede contemplarse en la foto superior, y con una precisión extraordinaria quedará marcada la intensidad del ruido, con indicación de si tal ruido era superior o inferior al grado determinado por las autoridades competentes.

Un bonito y práctico instrumento... ¡lástima que en las noches palentinas no se pongan en juego alguno de estos inventos, para medir el ruido, y obrar en consecuencia...! A fe que no serían pocos los que lo habrían de agradecer.

Se reunió la Comisión Delegada de Asuntos Económicos

Bajo la presidencia de Su Excelencia el Jefe del Estado, se reunió ayer en el Palacio de El Pardo, la Comisión delegada de Asuntos Económicos, para examinar diversas cuestiones de su competencia.

Colaboradores de DIARIO - DIA

REPOSICIONES Y DESCUBRIMIENTOS TEATRALES

Por Melchor Fernández Almagro

(De la Real Academia Española)

Acaba de ser repuesta en uno de los teatros nacionales «La loca de la casa», comedia de Galdós, muy celebrada en su tiempo —finales de siglo— y luego apenas representada, por lo que el público actual le ha parecido que hacía un descubrimiento.

La reposición —menos mal que ya no se dice «reprise»— de «La loca de la casa», se presta a diversas consideraciones: la más obvia, producida por elemental automatismo, es que Galdós ha nacido ahora a los ojos y a los oídos de la generación recién llegada a la vida del teatro. La fama de Galdós —novelista— no ha conocido solución de continuidad, si bien la crítica de sus obras haya seguido una línea de trazado desigual a través de los años. Galdós, exaltado; Galdós deprimido, en revisión constante, como ocurre aquí o allá, con otro cualquier valor literario de primera fila. Para que Galdós sea un autor presente y vivo, desde el punto de vista del mercado librero, basta con el natural interés de los editores, atentos a las obras cuya difusión les importa.

Pero no es ese el caso del teatro, dominado por la obsesiva idea de los estrenos. A editores y libreros también les preocupan las «novedades», pero no en tanto grado como a los gestores del negocio teatral. En todo caso el amigo de los libros viejos o antiguos encuentra aquello que busca con mayor o menor empeño, mientras que el curioso o el admirador de la literatura dramática de ayer o de anteayer, tiene que someterse a la remotísima eventualidad de las reposiciones, ya que los dramas y las comedias no se han escrito precisamente para que sean materia de lectura, sino para que cobren vida en el tablado escénico.

Total: que Galdós empieza ahora a ser reconocido como autor dramático, siendo muchos los que ignoran que con el estreno de su «Realidad», en 1892, nació nuestro teatro contemporáneo. Predominaba todavía el teatro de Echegaray, con todos sus arrastres románticos, ya anacrónicos, y Galdós fué el primero en llevar a la escena hondos problemas humanos, que no necesitaban, para emocionar al auditorio, de trajes de «época», ni referencias a mazmorras y catafalcos. La realidad cotidiana sólo tenía acceso al teatro por la puerta trasera de la comedia de costumbre y del sainete. Con Galdós entró la dramática vida del hombre por la puerta grande de nuestro teatro. La lección dada por Galdós, hace sesenta y tantos años, con «Realidad», él mismo la prolongó, con «La loca de la casa», ahora repuesta; «La de San Quintín»; «El abuelo», de extraordinario aliento, y obras diversas, en desigual repertorio. Porque —todo hay que decirlo— en la producción teatral de Galdós no faltan puntos muertos.

No hemos de extendernos en el juicio del teatro galdosiano, ya que nuestro propósito se cifra ahora en subrayar la saludable función que cumplen las reposiciones teatrales en un país tan singular como el nuestro, donde ocurre nada menos que ésto: «A la muerte de un autor muere también su repertorio». ¿Cómo explicar que Benavente, los hermanos Quintero, Arniches, se hallen ausentes de nuestras carteleras? Creemos conveniente y aun necesario, insistir en la consideración de este fenómeno, porque se trata de un mal a cuyo remedio hay que proveer. Es de recordar la sorpresa que produjo en los espectadores jóvenes la reposición, hace unos años, de «Las de Caín», comedia de los Quintero, autores que las vanguardias literarias daban por muertos, o punto menos. Con el asombro de muchos, se pudo apreciar que las fuentes del ingenio, de la fragante observación, de un sentido benévolo y humano de la vida, continuaban fluyendo inalterables. Y cuando se ha repuesto, por ejemplo, «Rosas de otoño» o «La losa de los sueños», de Benavente, se ha causado idéntico efecto. Esto es, la sorpresa que sigue a toda revelación.

«—Pues resulta bastante bien esta comedia de Benavente»..., oímos decir, no ha mucho, en provincias, a uno del público, muy joven por supuesto, a propósito de la representación —caso infrecuentísimo— de «Al natural».

La labor, no ya educativa, sino informativa que corresponde cumplir a las reposiciones teatrales, es de tal importancia que no puede ser desatendida. Va en ello la continuidad que es vida y progreso. No se puede excluir de los escenarios a obras cronológicamente pasadas, pero estéticamente vivas, sin que se resienta el gusto general, expuesto a degradarse en la casi exclusiva asiduidad de lo reciente, efímero por definición. Para que el teatro viva, hay que mantener en pie a las obras y a los autores que puedan servir de estímulo y modelo.

Exclusivo para EL DIARIO PALENTINO-DIA DE PALENCIA

(Prohibida la reproducción)

CUBA CONTESTA A ESTADOS UNIDOS

Rechaza las dos notas norteamericanas y pone de relieve la "preocupación" del Gobierno cubano por las relaciones entre los dos países

La Habana, 14.—Cuba ha enviado una nota a los Estados Unidos en la que pone de relieve que el Gobierno cubano está "profundamente preocupado" por las relaciones entre los dos países.

La nota cubana rechaza, al mismo tiempo, dos notas del Gobierno norteamericano en las que se formulaban protestas contra supuestas actividades por parte de Cuba, hostiles a los Estados Unidos y señala que el Gobierno de Cuba espera que Norteamérica estudie de nuevo la revisión de su política y actitud con respecto al Gobierno y pueblo cubanos.

La nota cubana, que responde a las dos norteamericanas, consta de treinta y tres páginas, y fué entregada al embajador de los Estados Unidos en Cuba, Phillip Bonsal, por el subsecretario del Ministerio de Asuntos Exteriores, Francisco Chavarri.

También señala la nota que el Gobierno cubano no está dispuesto a tolerar las actividades del Gobierno norteamericano para bloquear, en Gran Bretaña y Bélgica, los envíos de armas de dichos países a Cuba.

La nota está firmada por el ministro de Asuntos Exteriores, Raúl Roa. En general, expone la actitud del Gobierno de Fidel Castro con respecto a Norteamérica.--Efe.

Fidel Castro está dispuesto a marchar "solo"

La Habana, 11.—La respuesta a las notas de protesta norteamericanas que acaba de ser entregada a Estados Unidos por el Gobierno cubano, se considera en los medios diplomáticos de esta capital como una indicación de que Fidel Castro está dispuesto a «marchar solo» por lo que se refiere a sus relaciones con otros países del hemisferio occidental.

La nota cubana de treinta y tres páginas entregada ayer al embajador norteamericano, Philip W. Bonsal, parece indicar que Cuba desea desligarse por completo en el futuro de cualquier «bloque». Dicho de otra forma, que no quiere seguir el camino de otras naciones iberoamericanas, que tradicionalmente dependen de los Estados Unidos económicamente, ni tampoco considerarse ligada a las naciones occidentales en la política mundial frente al comunismo. Se puntualiza, sin embargo, que, por lo que se refiere a un futuro inmediato, Cuba piensa cumplir «sus obligaciones respecto a las Naciones Unidas y a la Organización de Estados Americanos».

La repetida nota entregada ayer, aunque moderada en el tono, viene a constituir una reiteración de las pasadas acusaciones contra los Estados Unidos. Sin embargo, no se insiste en la acusación de que las autoridades norteamericanas habían permitido el bombardeo de La Habana en el pasado mes. La nota no se refiere a este «bombardeo», sino a «incursiones aéreas» y añade que Cuba acepta las seguridades citadas por Estados Unidos en el sentido de que serán tomadas todas las medidas necesarias para evitar los vuelos sobre territorio cubano.

Cuba, según se dice también en el citado documento, «rechazó» las razones norteamericanas para no vender armas a este país, y se añade a este respecto en la nota, que el Gobierno cubano buscará en cualquier otro lugar las armas que sean necesarias para su propia defensa.

Sobre otros dos puntos de la nota cubana, se espera que el Departamento de Estado norteamericano tenga algo más que decir. El primero es la sugerencia de que las relaciones entre los dos países mejorarían automáticamente si las cuotas de azúcar fueran determinadas conjuntamente y no de forma unilateral por los Estados Unidos. El otro punto es la petición cubana de que Norteamérica explique por qué la Prensa y la radio estadounidenses «han propagado y están difundiendo las más fragrantes falsedades e insultos humillantes contra el Gobierno revolucionario y sus principales dirigentes».—Efe.

No hay comentarios del Departamento de Estado

Wáshington, 14.—En círculos autorizados norteamericanos se señala que la última nota de Cuba dirigida a EE. UU., deja abierto el camino para futuras negociaciones sobre las relaciones entre ambos países. Pero ponen de relieve que tal nota se halla redactada en términos que no dejan lugar a dudas en lo que se refiere a la actitud del jefe del Gobierno cubano, que continúa siendo hotil a Norteamérica.

En el departamento de Estado se ha declarado que no serán hechos comentarios oficiales en torno a la nota, hasta que ésta haya sido estudiada detenidamente.—Efe.

SUCESOR DE CIENFUEGOS

La Habana, 14. — El comandante Juan Almeida, ha sido nombrado jefe del Ejército revolucionario cubano. Sucede al comandante Camilo Cienfuegos, desaparecido recientemente cuando realizaba un vuelo en avión y a quien se considera muerto, con carácter oficial.

El comandante Sergio del Valle, mientras tanto, ha sido nombrado jefe de las fuerzas aéreas. Sucede en dicho mando al comandante Almeida.—Efe.

Una hoja

Granada, 13.—De una pequeña higuera situada a espaldas de la antigua estación del Sur, se ha desprendido hoy una descomunal hoja. La lobulada estrella del moráceo mide 38 centímetros de largo, 35 de ancho y 40 en diagonal. Su tallo, que es comparable en el grueso al de un dedo meñique, mide 16 centímetros, siendo la largura total desde el comienzo de la hoja a la terminación del tallo, de 54 centímetros. Se da la circunstancia de que esta higuera fué segada a ras de tierra hace muchos años, con la intención de que no fuese aprovechada, pero el árbol volvió a brotar y ahora da dos clases de frutos: brevas e higos, de una calidad excelente.—Cifra.

Eisenhower se dispone a emprender su "marathón diplomático"

Doce Jefes de Estado y diez Jefes de Gobierno de tres continentes serán visitados por el Presidente norteamericano

Se destaca la importancia de su visita a España

Wáshington. — (Crónica especial para Agencia «Fiel», por Benvenuto Dagnese).

Doce serán los jefes de Estado y diez los jefes de Gobierno con quienes se entrevistará Eisenhower en su doble condición de presidente y jefe del Gobierno de los Estados Unidos de América durante su viaje de casi tres semanas por tres continentes, en el próximo mes de diciembre:

1) En Italia, del 4 al 6, con el presidente de la República, Giovani Gronchi y con el presidente del Consejo, Antonio Segni.

2) En la Ciudad del Vaticano, el 6, con el Pontífice Juan XXIII.

3) En Turquía, el 6 y el 7, con el presidente de la República, Celal Bayar y con el primer ministro Adnan Ménderes.

4) En el Pakistán, del 7 al 9, con el presidente de la República y primer ministro, general Ayub Jan.

5) En Afganistán, el 9, por el Rey Mohamed Zahir Shah, y con el primer ministro, Sardar Mohamed Daud.

6) En la India, del 9 al 14, con el presidente de la República, Ragendra Brasad y con el primer ministro, Jawaharlal Nehru.

7) En el Irán, la mañana del 14, con el emperador persa Mohamed Reza Palhevi, y con el primer ministro Manucher Eghbal.

8) En Grecia, el 14 y el 15, con el Rey Pablo de Grecia y con el primer ministro Constantino Karamanlis.

9) En la costa de Túnez, a bordo del crucero «Des Moines»; el 17, con el presidente tunecino Habib Burguiba.

10) En Francia, con ocasión de la conferencia de alto nivel occidental, del 19 al 21, con el presidente de la República francesa, general Charles De Gaulle; con el primer ministro francés, Michel Debré; con el primer ministro británico, Harold Mac Millan y con el canciller de la República Federal, Conrad Adenauer.

11) En España, el 21 y el 22, con el Jefe del Estado, Generalísimo Francisco Franco.

12) En Marruecos, el 22 con el Rey Mohamed V y con el primer ministro Abdullah Ibrahim.

Este es, puntualmente referido por orden cronológico, el itinerario del presidente Eisenhower en su largo viaje.

El anuncio de las entrevistas con el Generalísimo Franco y con Burguiba, amplía más el ya vastísimo horizonte de las entrevistas personales, que el presidente norteamericano realizará en el curso de su «marathón diplomático» de 32.000 kilómetros. La atención de los comentaristas en estos últimos días se ha centrado sobre la ampliación del itinerario con las visitas al Generalísimo Franco y a Burguiba. Se destaca que en Madrid, Eisenhower podrá discutir varios problemas políticos referentes a la zona del Mediterráneo.

En cuanto a su entrevista con el presidente Burguiba, se le da gran importancia en lo que se refiere al interés norteamericano hacia los países subdesarrollados. Al mismo tiempo hay que relacionar las visitas norteafricanas del presidente con el problema de Argelia, que es uno de los más graves del presente momento. A su llegada a Francia, el presidente será recibido en el puerto de Tolón por el secretario de Estado, Herter, que le acompañará hasta París. Ambos dirigentes podrán extraer conclusiones del viaje de Eisenhower con vistas a la subsiguiente reunión de alto nivel occidental.

Miss Mundo 1959

Guapa, políglota y humorista

El escándalo de costumbre: ¿tenía o no tenía "influencias" entre los miembros del tribunal?

Londres.—(Crónica especial para Agencia FIEL, por Salvatore Ricci).

El nombre de la holandesa Corinne Rottschafter era uno de los pocos que no se barajaban en las cábalas de los expertos como triunfador en la elección de «Miss Mundo». Sin embargo, por el estrecho margen de cinco votos contra cuatro, la concursante holandesa se llevó el título. Los cuatro votos fueron para la peruana María Rossel, reciente huésped en Madrid. Sin embargo, los expertos en medir aplausos sostienen que la ovación otorgada a la segunda fué mayor que la obtenida por la vencedora del concurso.

No faltó en esta última edición de la elección de «Miss Mundo» el pequeño escándalo de costumbre. La representante norteamericana acusó a Corinne de tener «influencias» entre los miembros del jurado. Efectivamente, como hemos dicho antes, las posibilidades de la holandesita parecían nulas al comenzar el concurso. Muy por delante de ella iban la peruana y la italiana Paola Folchi. Sin embargo, como suele suceder frecuentemente en esta clase de competiciones, el pronóstico de la «cátedra» se derrumbó estrepitosamente de una manera incomprensible. Todo esto fué destacado en sus vehementes declaraciones después del concurso por la batalladora (y defraudada) belleza norteamericana.

Pero un concurso de belleza sin polémicas por el estilo de ésta, no sería un concurso de belleza. La verdad es que se puede decir que las dotes de la concursante holandesa son verdaderamente excepcionales. Ya durante el desfile, primero en traje de noche y después en bañador, Corinne demostró poseer una figura esbelta y unos andares ágiles y seguros. Luego se pudo apreciar que tenía también una notable facilidad de palabra y un agudo sentido del humor, que son poco frecuentes entre las concursantes a esta clase de certámenes.

Cuando contestó a las preguntas de Bot Trevol, el presentador de la función, se comprobó que «Miss Holanda» se expresa en perfecto inglés. Después se ha sabido que habla con igual perfección el francés, el alemán y el flamenco, así como el holandés, naturalmente.

Para seguir rompiendo moldes habituales en los concursos de belleza, la vencedora no derramó lágrimas al recibir la corona de cartón dorado que la impuso el propietario del local. También recibió con notable entereza el importante premio en metálico y el automóvil, utilitario donado por Mr. Reginald Cudlipp, director del semanario «News of the World», organizador del concurso. Los puestos de damas de honor quedaron asegurados para la concursante peruana y la israelí. La norteamericana, a pesar de sus protestas, no quedó ni siquiera «colocada».

Corinne es rubia, de ojos azules y modelo profesional. Además del título y del automóvil, ha ganado también un premio de 500 libras esterlinas. Ahora se dispone a recorrer los senderos de una gloria efímera: su reinado solo durará un año.

Tras la sonrisa de Kruschef

Tanques y soldados rusos en territorio de Afganistán

Londres, 14.— Tanques rusos con soldados soviéticos y aviones de combate a reacción de la misma nacionalidad «se encuentran sobre todo el territorio de Afganistán, según informa hoy el «Daily Telegraph».

En un despacho fechado en Parachinar, Pakistán, su corresponsal John Osman, dice que «un jefe de la tribu Mangal, le ha declarado que han sido vistos tanques rusos en la provincia del Sur de Afganistán «lejos de Kabul». «Vimos a varios soldados descender de los tanques y comprobamos que eran rusos», continuó diciendo el jefe Habibulla.

El mismo informante añadió que «pilotos se encuentran en Matún, y los aviones «Mig» vuelan sobre el país». No obstante tanto Afganistán como Rusia, han rechazado «vigorosamente» la presencia de tropas rusas en este país, dice Orman.

Se sabe que Rusia ha facilitado a Afganistán equipo militar por valor de unos setenta millones de dólares y está construyendo una red de carreteras desde la frontera soviética a la frontera con Pakistán.

El corresponsal continúa diciendo que «los tanques rusos y los aviones son utilizados para impedir que los miembros de las tribus pasen a Pakistán. «Hasta ahora han resultado muertos noventa hombres, mujeres y niños», termina diciendo el informe.

65.000 TIBETANOS HAN MUERTO EN CUATRO AÑOS DEFENDIENDO SU INDEPENDENCIA

Mussorie (India), 14.—El Dalai Lama ha declarado que, entre 1955 y 1959, han resultado muertos 65.000 tibetanos, luchando contra la ocupación china en el país. El dirigente tibetano leyó una declaración ante la Comisión investigadora de juristas en la que acusó también a los chinos de haber deportado a miles de tibetanos a la China y utilizar a otros miles en trabajos forzados.

En la declaración se dice: «Mi país está esclavizado por una potencia extranjera conocida por su política expansionista. Añadió el Dalai Lama que ha recibido informes en los que se da cuenta de que los chinos están esterilizando a los hombres y mujeres del Tibet, para terminar con la raza tibetana.

Escucharon el informe del Lama, destacados juristas de la India, Filipinas, Ghana, Ceilán y Birmania.

TRAGICA SITUACION DE LA IGLESIA CATOLICA EN ESLOVAQUIA

Viena, 14.—La situación de la Iglesia Católica en Eslovaquia es verdaderamente trágica, según las últimas noticias que han podido filtrarse a través del telón de acero. El limitado número de sacerdotes que todavía permanece fuera de las cárceles y de los campos de trabajo, se encuentra bajo el control permanente de la Policía secreta.

Para sembrar confusión entre los fieles, la Policía hace propalar una noticia falsa, según la cual, éste o aquél sacerdote ha firmado su adhesión a la «Acción Católica», organizada por el Gobierno comunista.

El pueblo deja de frecuentar la iglesia correspondiente a este sacerdote, declarado por las autoridades comunistas como «fiel al régimen. Entonces la Iglesia queda vacía y la Policía procede contra su sacerdote» sin trabajo, enviándole a un campo de trabajo forzado, para que realice una labor útil. Por otra parte, el régimen comunista eslovaco, pretextando que la economía nacional no ha cumplido los objetivos previstos, impone trabajos extraordinarios los domingos y festivos para que los fieles no puedan asistir a los actos religiosos.

Lo mismo que los sacerdotes, también los maestros se encuentran sometidos a una constante persecución. Para que puedan seguir en las escuelas se les ha exigido una renuncia formal a la Religión Católica.

El comunismo en Eslovaquia pretende por todos los medios a su alcance desarraigar por completo el catolicismo. Sorprende por ello a quienes han podido visitar este país, ver las Iglesias que quedan abiertas llenas de fieles que rezan fervorosamente. Las noticias sobre un posible acuerdo entre el Occidente y el comunismo, con el que el régimen rojo alardea ante la población eslovaca, empuja sin embargo a los eslovacos a una actitud de desesperación, quitando justificación a esta resistencia pasiva frente al comunismo que Eslovaquia venía demostrando desde su ocupación.—Efe.

M.C.D.2022

PALENCIA AL DIA

Landó al retiro

Renovarse o morir; he aquí el d'annunziano lema, de tanta vigencia en todos los tiempos y en todas las ocasiones.

Para las cosas más simples, esta ley que pudiéramos llamar de vida, también se impone.

Ley del cambio, de la mutación, de la adaptación a nuevos usos, nuevas costumbres, nuevas necesidades.

En Palencia, iba siendo típica una familiar estampa: la constituida por el viejo coche de la Beneficencia Provincial. Casi era como una visión retronspectiva; no de un pasado remoto, sino de ese pasado al alcance de la mano casi, pero ya tan dormido en el lecho del tiempo. El viejo coche de la Beneficencia Provincial, sin grandes pretensiones de enjaezamiento y arrastre (apenas dos cabalgaduras tiraban de su tronco), fué cumpliendo al través de los días, ese modesto e importante cometido, al mismo tiempo, de llevar Avenida de Valladolid abajo, a las monjitas, personal sanitario o administrativo o algún anciano de la Ciudad Benéfica. No era una calesa a la federica, ni mucho menos; pero sí un remedo de la arcaica diligencia, que, con tracción animal, facilitaba el largo transporte a la Ciudad Benéfica de sus servidores, poniendo en la panorámica de la calle su familiar y casi anacrónica presencia.

Pero sus horas estaban contadas, al parecer. Los transportes también exigen cambios, también renovaciones, también adaptaciones a la época que corre. Y el antiguo coche de la Beneficencia, parece ser que, como esa «perra chica» que, en nuestra infancia, nos permitiera comprar cinco caramelos de menta (a uno por centimillo) en la confitería de Villagra, o de la Mallorquina, está a punto de pasar a las clases pasivas y de desaparecer definitivamente. En la última sesión celebrada por el Pleno de la Diputación Provincial, se tomó el acuerdo de adquirir un microbús (un autobús en pequeño), que creemos será el sucesor de ese típico landó ochocentista, a punto de concedérsele el retiro. Desde ahora el estatismo forzoso a que se vea reducido lo convertirá más intensamente en esa especie de pieza de museo que ya de hecho era, aunque se codease tozudamente con los «haigas» y demás vehículos de motor, que implacablemente lo han destronado.

Agradezcámosle los servicios prestados y quede en paz.

Ya está la masa deportiva de nuevo en ebullición. La jornada dominical se les presenta pródiga en acontecimientos, para que esta expectación se justifique. Por una parte, las pruebas atléticas en «El Campo de la Juventud», por la mañana, que servirán como excelente aperitivo al gran plato fuerte —verdadero «bocato di cardinale»— de la tarde: ese que en la cazuela ancha de «La Balastera», nos ofrecerá el Atlético de Palencia y el Burgos, mano a mano.

Buena ocasión para satisfacer los apetitos deportivos que se tengan, aunque sea mucha nuestra «hambre» de ellos. Pues uno y otro plato—y dispénsenos la continuidad de nuestro símil culinario— son a cuál más sabroso para el paladar del «gastrónomo» deportivo.

Lo que cabe desear es que el «guiso» no se nos estropee (por lo que al partido de fútbol se refiere), y no se les indigeste a los «hinchas», con el amargor, por ejemplo, de una derrota local.

LITOGRAFIAS, OLEOS, CUADROS PARA DECORACION, EN I. G. DIARIO-DIA

Doctor Angel Casas
MEDICINA INTERNA
Ex-Profesor A. y Médico Interno de la Facultad de Medicina de Valladolid. Especialista de Nutrición y S. Internas de D. I.
Mayor, 5 y 7. Teléfono, 1948
Consulta de 11 a 1. Rayos X

GRAN OCASION
Vendo sin entrada y a 4 años plazo, camión gas-oil 12 Tm. y camión gasolina 5 Tm.
Informes: MARTIN SANDINO
SALDAÑA

Cámara Oficial Sindical Agraria

Siguiendo el plan de precapacitación de nuestros agricultores y ganaderos, la Junta Nacional de Hermandades convoca cursillos nacionales a celebrar en Madrid, del 30 del actual al 12 de diciembre, sobre Enología y Vinificación y otro en las mismas fechas sobre poda de frutales.

A estos cursillos podrán asistir cuantos agricultores lo deseen, previa instancia dirigida al presidente de esta entidad, antes del día 25 del actual, eligiéndose entre todos ellos, a uno como alumno oficial becario, pudiendo asistir los otros como alumnos libres.

Por Dios, España y su Revolución Nacional-Sindicalista.

FABRICAS SUZAS REUNIDAS
ARANO (Navarra)
Plazos -- -- Contado
Por HERMANI
Enviamos a toda España
PIDA CATALOGO GRATUITO

Sesión de la Diputación Provincial

Se concede la Medalla de Plata de la Provincia a D. Guillermo González Alvarez, médico oftalmólogo jubilado

Adquisición de un microbús y una ambulancia para los servicios de la "Ciudad Benéfica Provincial"

Sesión del día 10 de noviembre de 1959

Bajo la Presidencia del Iltmo. señor don Guillermo Herrero Martínez de Azcoitia, celebró sesión ordinaria el Pleno de la Excma. Diputación Asisten los diputados señores Alonso Rodríguez, Ortega Gato, Camino Isasmendi, Morrondo García, de la Mora Manrique, Diez Pastor, González Gutiérrez, González Tejerina, Martínez Llamazares y Gutiérrez Serna, así como el Interventor y Secretario de la Corporación.

Abierta la sesión, se aprueban las actas de las sesiones ordinaria y extraordinaria, celebradas el pasado mes de octubre.

DISPOSICIONES OFICIALES.—Se dió cuenta de la Orden de 13 de octubre («Boletín Oficial» del 17), de la Presidencia del Gobierno sobre provisión de una plaza de Archivero; y de la Resolución de Obras Públicas sobre índices de revisión de precios, en agosto y septiembre.

CORRESPONDENCIA. — Se dió cuenta de un oficio del Dr. Almeida, agradeciendo su nombramiento de Decano del Cuerpo Médico de la Beneficencia Provincial; de una carta de la Delegación Provincial de Juventudes, agradeciendo la colaboración de la Diputación en las competiciones Deportivas provinciales; y, de un oficio de la Junta Provincial del Patronato de Protección a la Mujer interesando una subvención que anualmente viene percibiendo, acordando la concesión de 3.000 pesetas.

DECRETOS.—La Corporación quedó enterada de los Decretos dictados por la Presidencia el pasado mes de octubre, acordando su ratificación.

RECURSO CONTENCIOSO. — Se dió cuenta de la sentencia del Tribunal Contencioso Administrativo Provincial de 8 de octubre, desestimando un recurso interpuesto contra acuerdo de esta Diputación en un expediente de revisión de precios, acordando en consecuencia mantener su validez.

MEDALLA DE LA PROVINCIA.—De conformidad con la propuesta de la Presidencia y el informe de la Comisión de Educación, se acuerda por unanimidad la concesión de la Medalla de Plata de la Provincia a don Guillermo González Alvarez, médico Oftalmólogo jubilado de esta Corporación, en atención a los méritos que figuran en el expediente; y que se haga entrega de la misma con solemnidad oficial en el Salón de Actos del Palacio Provincial, el día que se señale por la Presidencia.

VEHICULOS. — Atendiendo la propuesta de la Dirección de la Ciudad Benéfica y visto el informe de la Dirección General de Industria, de 29 de octubre, se acuerda la adquisición de un microbús y de una Ambulancia para los servicios de la Ciudad Benéfica Provincial, aprobando la exención de los trámites de subasta y concurso para su adquisición, que se encarga a la Presidencia de conformidad con el artículo 41, número 2, del Reglamento de Contratación.

CONTRATACION DE SERVICIOS. —Se aprueba el contrato de prestación de servicios de Oftalmología de la Ciudad Benéfica y funcionarios provinciales, con el médico don Arturo Seco Carrancio; así como el del servicio de calefacción del Palacio Provincial, con don Santiago Ezquerra Alonso.

CERTIFICACIONES DE OBRA.—Se aprueban las cuentas y certificaciones de obra ejecutada en el pasado mes de octubre, de conformidad con los informes de las Comisiones de Obras y Hacienda e Intervención.

LINEAS ELECTRICAS. — De conformidad con los informes del Ingeniero Director de Vías y Obras, se acuerda informar favorablemente, en cuanto se refiere a los intereses, generales de la Provincia, los proyectos presentados por Electra Popular Vallisoletana S. A., de construcción de una línea aérea de suministro de energía a los transformadores de «Hijos de Cándido Germán» y «Camino del Otero» en Palencia; de reforma y ampliación de la Red urbana de distribución de energía de alta y baja tensión en Palencia, y, de construcción de una línea de transporte de energía de enlace de la línea Valladolid a Palencia, con la nueva subestación.

PLAN DE CAMINOS 1960. — La Diputación quedó enterada de un oficio de la Jefatura de Obras Públicas, sobre aprobación del Plan de conservación de caminos vecinales para 1960 y de otro de la Dirección de Vías y Obras Provinciales sobre el mismo asunto, acordando su conformidad.

PROYECTOS DE CAMINOS. — Se acuerda aprobar los proyectos de reparación del camino vecinal de Castromocho a Capillas, con riego asfáltico; de la carretera provincia de Tariego a Hontoria con acopio, empleo y riego asfáltico; y otro similar de la carretera provincial de Astudillo a Osorno, en el tramo Lantadilla-Osornillo, que se expondrán al público a los efectos reglamentarios, dejando pendiente su ejecución para cuando se acordare con cargo al presupuesto de 1960

COOPERACION. — Se aprueba la relación de cuentas por obras realizadas con cargo al Servicio de Cooperación Provincial, que asciende a la cantidad de 222.449'01 pesetas, como subvenciones a fondo perdido y a 239.013'12 pesetas, como anticipos reintegrables.

CUENTAS. — Se aprueba la relación de cuentas número 10, por un total de 728.668'95 pesetas, presentada por Intervención con el informe favorable de la Comisión de Hacienda.

EXPEDIENTE ARBITRIO RIQUEZA. — La Diputación quedó enterada de un oficio de la Dirección General de Administracción Local, aprobando las cifras propuestas por esta Corporación para Cooperación Provincial a los Servicios Municipales en 1960, que se eleva a 2.499.999'00 pesetas, y UNA peseta para Nivelación de presupuestos municipales deficitarios.

RECURSO NIVELADOR.—De conformidad con lo informado por el Jefe de la Sección Provincial de Administración Local, se acuerda que no procede la concesión de la cantidad que solicita el Ayuntamiento de Villasarracino, para nivelación de su presupuesto ordinario para 1960.

SUPLEMENTOS DE CREDITO.—De conformidad con los informes de Intervención y Comisión de Hacienda, se acuerda aprobar definitivamente el sexto expediente de suplemento y habilitaciones de crédito por un total de 1.729.077'38 pts., que ha sido expuesto al público sin reclamaciones.

CUENTAS CAUDALES.—Se aprueban las cuentas de caudales del tercer trimestre del año actual formuladas por Depositaría del presupuesto ordinario y de los extraordinarios de «Compra de Valores», «Paro Obrero», «Cooperación», del «Servicio de Contribuciones» y de «Neurología».

CLASIFICACION DE PLAZAS.—Se acuerda prestar conformidad a la propuesta de la Jefatura de la Sección de Administración Local, sobre clasificación de las plazas de Jefe de la Sección Interventor y Depositario de esta Diputación en la clase primera.

DIARIO DE AVISOS

FARMACIAS DE GUARDIA.—Durante la semana están de guardia las siguientes farmacias:

ZONA NORTE: La de don Alberto Torres (Mayor, 2).

ZONA SUR: La de don Alejandro Font (Mayor, 258).

Independiente de éstas se encuentra de guardia permanente la de don Anastasio Arenal (Paseo del Otero-19).

REGISTRO CIVIL

NACIMIENTO.—Marciano González Sancho, de Casiano y Jerónima, calle de Luis Vives, núm. 1.

MATRIMONIOS.—José Luis García Herguedas, de Palencia, con Agustina Pajares Husillos, de Venta de Baños; José Luis Bodero González, de Burgos, con Emiliana Jotuques Blanco, de Palencia y Fernando Villa Cantera, de Palencia, con Paula de la Huerta Sangrador, de Becerril de Campos.

DEFUNCION. — Eugenio Cobarrubias Carazo, de 73 años, casado, calle de la Unión, núm. 6.

CUPON PRO CIEGOS

Lista de los números premiados del «Cupón Pro Ciegos», correspondiente al sorteo celebrado el día 13 de noviembre de 1959.

Premiado con 250 pesetas, número 014. Premiados con 25 pesetas, todos los terminados en 14.

GALLETAS
Necesitamos maestro galletero, importante industria en Zaragoza. Escribir indicando pretensiones e historial. Colocados guardaremos absoluta reserva. Devolveremos peticiones no interesen. Publicidad Suma. Ref. 2.817. Plaza España, 6. Zaragoza

Oposiciones a ingreso en el escalafón del Magisterio Nacional

Relación de opositores, maestros y maestras, que han obtenido plaza

Tribunal de Palencia 1959

Relación de opositores, maestros y maestras, que han obtenido plaza en la oposición. Las 29 primeras señoritas, así como los 18 primeros varones elegirán destino por la preferencia del mejor número obtenido. La asistencia puede ser personal o por persona debidamente autorizada, pudiendo también hacerlo por medio de instancia dirigida al señor presidente del Tribunal. La elección tendrá lugar el día 16, lunes, a las doce de la mañana, en el grupo escolar «Blas Sierra». En los mismos locales que se realizó el ejercicio oral.

Seguidamente se detalla también las vacantes que hay para ser elegidas por los opositores de ambos sexos.

Plazas de Maestras

Alba de los Cardaños, Barrio del Campo, Alba de los Cardaños (M.); Alba de Cerrato, Alba de Cerrato (U.); Barcenilla, Quintanaluengos (M.); Camasobres, Redondo-Areños (M.); Campo (El), San Salvador de Cantamuda (M.); Cantoral de la Peña, Castrejón de la Peña (M.); Cardaño de Abajo, Alba de Cardaños (M.); Dehesa de Romanos, Dehesa de Romanos (M.); Estalaya, Celada de Roblecedo (M.); Gramedo, Vañes (M.); Lastra (La), Triollo (M.); Lores, Lores (M.); Llazos (Los), Redondo Areños (M.); Nestar, Nestar (M.); Olleros de Paredes Rubias, Berzosilla (M.); Otero de Guardo, Otero de Guardo (U.); Pisón de Castrejón, Castrejón de la Peña (M.); Polentinos, Polentinos (U.); Redondo, Redondo-Areños (M.); San Cebrián de Buena Madre, Valbuena de Pisuerga (M.); San Felices de Castillería, Celada de Roblecedo (M.); Santibáñez de Resoba, Santibáñez de Resoba (M.); Velilla de Tarilonte, Santibáñez de la Peña (M.); Verdeña, Celada de Roblecedo (M.); Viduerna, Santibáñez de la Peña (M.); Villambroz, Villarrabé (M.); Villanueva de la Peña, Castrejón de la Peña (U.); Villorquite de Herrera, Villameriel (M.); Villota del Páramo, Villota del Páramo (U.).

Plazas de Maestros

Acera de la Vega, Villota del Páramo (U.); Becerril del Carpio, Becerril del Carpio (U.); Castrillo de Villavega, Castrillo de Villavega (Unitaria, número 2); Cevico Navero, Cevico Navero (Unitaria, número 2); Lagunilla de la Vega, Bustillo de la Vega (U.); Micieces de Ojeda, Micieces de Ojeda (U.); Mudá, Mudá (U.); Perazancas, Perazancas (U.); Poza de la Vega, Poza de la Vega (Unitaria, número 2); Terradillos de los Templarios, Lagartos (U.); Triollo, Triollo (U.); Valbuena de Pisuerga, Valbuena de Pisuerga (U.); Valdecañas de Cerrato, Valdecañas de Cerrato (U.); Valdespina, Valdespina (U.); Vallejo de Orbó, Brañosera (U.); Villalcón, Villalcón (U.); Villamoronta, Villamoronta (U.); Villanueva de Arriba, Santibáñez de la Peña (U.).

Palencia 14 de noviembre de 1959. —La Secretaria del Tribunal, *María Concepción Calzada*. — V.º B.º: El Presidente del Tribunal, *Antonio Fernández Rodríguez*.

RELACION DE OPOSITORES QUE HAN OBTENIDO PLAZA EN LA OPOSICION

Número 1, Eliseo Revilla Salazar, 30'75 puntos; 2, Gregorio Hijosa del Valle, 26'55; 3, Carlos Vicente Alonso Alonso, 26'25; 4, Marcelino García Velasco, 25'35; 5, Fernando Sancho Martín, 28; 6, Carlos Pablos Pérez, 22'75; 7, Julián González Prieto, 22'50; 8, Tomás Rodríguez Yagüe, 22'25; 9, Teodosio García Molpeceres, 21'75; 10, Heliodoro Cayo Moreno Merino, 21'50; 11, Procopio Baños Revilla, 21'25; 12, Eusebio Vicente Fontanillas Roales, 21'10; 13, Julio Salas Padilla, 21; 14, José-Angel Terán Fernández, 20'75; 15, César Castrillo Luengo, 20'50; 16, Manuel Peral Mediavilla, 20'35; 17, Geroncio de la Fuente Palomino, 20'25; 18, Job Evelio Matía Rodríguez, 19'75; 19, Ismael Marcos Calvo, 19'55; 20, José Represa Niño, 18'50; 21, Félix Angulo González, 18; 22, Angel Camina Blanco, 17'75; 23, Santiago Villarroel Fernández, 17'50.

Maestros volantes

Número 1, José García-Arista Fernández, 20'35 puntos; 2, Francisco de Juan Gampal, 18'75; 3, José Luis Marcos Garrido, 16'50; 4, Luis Fernando Bravo Caño, 16'50; 5, Jesús Ramírez Téllez, 16'50.

23, María del Carmen Carrión Gutiérrez, 22'90; 24, María Isabel del Caz Ramírez, 22'80; 25, Julia Peláez Gutiérrez, 22'75; 26, Ramona Raquel Ruiz Serrano, 22'60; 27, Florentina Cófreces Rodríguez, 22'25; 28, María del Pilar García Lozano, 22'10; 29, Leandra Somonte Iraegui, 22; 30, Rosario Victoria Carrillo Pérez, 21'85; 31, M.ª Ramos González, 21'75; 32, M.ª del Carmen García Estévez, 21'70; 33, María Blanca Flor Oliva Rodríguez, 21'60; 34, Josefa Malanda Retuerto, 21'50; 35, Victoria García Ontaneda, 21'25; 36, Dolores Madrigal García, 21'10; 37, Araceli López Mediavilla, 21; 38, Cayetana González Torres, 20'90; 39, María del Rosario Herrero Rafael, 20'80; 40, Mercedes León Martín, 20'75; 41, María Josefa Tomé Sánchez, 20'65; 42, Filomena Fernández Gutiérrez, 20'60.

Maestras volantes

Número 1, María Dolores Núñez Cid, 20'75 puntos; 2, Carmen del Caz Ramírez, 20'25.

RELACION DE OPOSITORAS QUE HAN OBTENIDO PLAZA EN LA OPOSICION

Número 1, María del Carmen Doral García, 29'50 puntos; 2, María Purificación Rita Rodríguez Fontecha, 27'50; 3, Carolina Calvo Ortega, 27; 4, María del Carmen de los Bueis Madrigal, 26'50; 5, María Concepción Juárez Alario, 26'25; 6, Antonia Miguel Gutiérrez, 26; 7, Ana María Torres Llorente, 25'80; 8, María del Pilar Alvarez Fernández, 25'75; 9, Teresa Fernández Rodríguez, 25'65; 10, María Luisa Santos Moreno, 25'50; 11, Eusebia Malanda Rodríguez, 25; 12, Gloria Carrera Mondoruza, 24'90; 13, Cándida Julia Ruiz Ortega, 24'75; 14, Casilda González Díez, 24'60; 15, María del Carmen Benito Mayorga, 24'50.

Número 16, Anastasia Villoria Rodríguez, 24'10 puntos; 17, Martina del Amo Colmenares, 24; 18, Manuela García Herrero, 23'90; 19, María del Pilar de Coca Vita, 23'75; 20, María Milagros Rey de Bustos, 23'50; 21, Leonides Rodríguez Benito, 23'25; 22, María Milagros Rojo Adán, 23;

Cuatro Cantones

Abonos

Palencia es agrícola por los cuatro costados.

Todo aquello que se relacione con el campo y sus problemas despierta entre nosotros natural interés. No en vano sobre el campo se fundamentan casi exclusivamente el perfil y las posibilidades económicas de la provincia.

Por eso ha tenido en Palencia la más amplia resonancia la reciente inauguración de una fábrica de abonos en tierras de Ciudad Real. Con este motivo, se han barajado cifras, que constituyen toda una esperanza. Ahí es nada poder llegar a disponer de cuantos abonos el campo precise.

El abono es uno de los capítulos fundamentales de la agricultura. El pasado año, sin necesidad de remontarnos más allá, lograr abono suficiente y a su debido tiempo motivo era de arduas preocupaciones campesinas.

Ahora han variado algo las cosas.

Los precios. El precio del «mineral», —así se denomina a los abonos químicos por estas heredades nuestras— es prohibitivo Hay abono suficiente, pero los agricultores se ven precisados a tirar sobre las tierras lo estrictamente necesario y aún menos, con grave contratiempo para el rendimiento de los propios cultivos.

Anunciar, pues, la puesta en marcha de una fábrica de abonos es motivo sobrado de esperanza. Quizás de estos complejos industriales, que apuntalan firmemente la economía nacional, salga una producción más standarizada, menos artesana desde luego, pero en mejores condiciones de costo. Precios de mercado internacional, porque es lastimoso que las cotizaciones actuales de los productos agrícolas, que por otra parte no compensan al labrador, sean altísimas comparadas con las ofrecidas en otras latitudes allende nuestras fronteras.

Palencia espera, pues, que estas fábricas hagan posibles esos precios internacionales, que puedan salvar y elevar nuestra agricultura.

Por la noche, verbena

Por la noche, verbena...

Indudablemente; si no fuese nocturna, no sería verbena.

¡Ah!, pero lo bueno del caso no está en la noche, sino en la época. Porque verbenas en mayo, junio, julio, agosto, septiembre, e incluso octubre, no tienen nada de raro, si estas fiestas, además de su popular nocturnidad, se les añade su calidad de jolgorio al aire libre.

Claro, así ya, eso de las verbenas en noviembre es un poco más de cuidado..., la caricia blanca del rocío, que se presiente ya a horas primeras, no es nada grata para el saboreo verbenero.

Y sin embargo verbena parece haber en Palencia en las noches de noviembre a pesar de su frío.

¿O es acaso una ilusión de nuestra imaginación?

Quizá; tal vez haya algo de fantasía.

Lo cierto es que sucede en la Avenida de Valladolid, en plena calzada; y a fe que es mal lugar para celebrar «kermess».

Nosotros queremos que ustedes no se fíen únicamente de la letra de nuestro comentario. Les invitamos a que den un vistazo por la Avenida de Valladolid a partir de las nueve y pico o las diez (al fin y al cabo no es muy tarde) y podrán darse cuenta de que si no hay verbena, al menos así lo parece, por la teoría de luces multicolores rompiendo la penumbra de esta amplia calzada urbana.

Claro que esto sucede en lejanía, cuando ustedes estén en el Salón..., pero a medida que se vayan acercando podrán comprender —¡oh desilusión de la fantasía truncada!— que lo que parece tinglado verbenero por sus luces, no es sino un cúmulo de camiones aparcados en el centro y en los flancos de la calzada, con espectacular profusión de luces verdes, rojas y blancas.

Nosotros no sabemos si estará bien o estará mal que haya tanto camión por aquellos parajes aparcados en las horas nocturnas... Pero hace muy bonito, ¿verdad que sí? El gozar, aunque sea en la imaginación, de una verbena en pleno noviembre no deja de tener su originalidad.

Antonio Alamo Salazar, en la Orden de Cisneros

El Canciller de la misma le otorgó recientemente su ingreso en nombre de S. E. el Jefe del Estado

Por Orden Ministerial de 18 de julio del año en curso, recientemente comunicada al interesado, S. E. el Jefe del Estado, y en su nombre el Canciller de la Orden, Excmo. señor Ministro Secretario General del Movimiento, ha concedido el ingreso de Antonio Alamo Salazar, nuestro compañero de Redacción, en la Orden de Cisneros.

Alamo Salazar tiene en su haber un apretado historial, que inició en los años jóvenes, y que ha constituído el mérito de esta concesión oficial.

Ya en 1939, finalizó su voluntariado en el Glorioso Movimiento Nacional, incorporado a la tarea de la entonces pujante obra de «Auxilio Social», organizó y dirigió espontánea y desinteresadamente la administración de esta institución caritativa y generosa, en una amplia zona de la provincia salmantina, ocupando la gran comarca de la Villa de Alba de Tormes, a la que nuestro compañero está tan íntimamente vinculado.

Desde entonces, una cadena de realizaciones, culminando con su actividad actual al frente de la Secretaría Provincial del Servicio Español del Magisterio, cuyo cargo ostenta Alamo Salazar desde hace doce años, han venido constituyendo los principales méritos, a los que se ha unido su actividad literaria, gran parte de cuyos premios abordaron, en el contenido de sus temas, asuntos históricos, artísticos, políticos, tradicionales, etc., de exaltación del pueblo español.

Felicitamos a nuestro buen amigo y compañero, por su ingreso en la Orden de Cisneros, deseándole en lo sucesivo nuevos logros a la sombra de su actividad y su trabajo.

VIDA RELIGIOSA

NUESTRA SRA. DE LA CALLE.—Domingo XXVI después de Pentecostés. Como de costumbre Misas rezadas a todas las medias, desde las siete y media hasta las doce y media, ambas inclusive.

A las ocho y media, Misa de Comunión general conjuntamente para los cofrades del Carmen por ser tercer domingo de mes y para los cofrades de Animas.

A las nueve y media y diez y media, Misas dialogadas.

A las once, Misa radiada para enfermos.

Por la tarde, a las siete y cuarto, ejercicio de último día de la novena de Animas, con Rosario, Santa Misa, en la que predicará el Rvdo. P. Predicador de la novena.

Terminados los cultos de la novena, la Cofradía del Carmen dedica a sus cofrades difuntos una solemne vigilia y procesión con canto de responsorios y al día siguiente, lunes, a las ocho y media, Misa aniversario.

La Cofradía invita a todos los cofrades a estos actos de culto en favor de los hermanos que nos precedieron con el signo de la paz.

RR. PP. CARMELITAS DESCALZOS.—Mañana domingo, fiesta mensual del Escapulario del Carmen. Por la mañana, a las nueve, Misa de Comunión general armonizada. Por la tarde, a las siete y media, función Eucarística, Rosario, sermón por el Rvdo. P. Eliseo del Espíritu Santo, Carmelita Descalzo, procesión y Salve popular.

A las siete, junta mensual de la Venerable Orden Tercera.

Las Misas a las ocho, nueve, once y doce.

JUVENTUD ANTONIANA.—Mañana domingo (D. m.), tendremos en la iglesia conventual de Santa Clara la Santa Misa de Comunión mensual reglamentaria, a las nueve horas de su mañana. Seguidamente, en un local anejo, será la junta general extraordinaria.

A las doce se servirá a los ancianos acogidos en el Noviciado de Hermanitas de la Caridad, sito tras la Santa Iglesia Catedral, una suculenta comida.

Sirva el presente aviso de recordatorio, pues han recibido a domicilio los socios (protectores, numerarios e infantes), octavilla con reseña de los actos citados. Es de esperar por tanto gran concurrencia de asociados, si es que tienen cariño al Santo de Padua e interés por la buena marcha de la Juventud.

COFRADIA PENITENCIAL DE NTRO. PADRE JESUS NAZARENO Y DE NTRA. MADRE LA VIRGEN DE LA AMARGURA.—Mañana domingo, a las seis y media, celebrará esta Cofradía, en nuestra ermita su Fiesta de Animas, en sufragio de los hermanos, hermanas y devotos fallecidos con Rosario, Vigilia de Difuntos y solemne responso.

El lunes, a las once, misa solemne de aniversario.

Lo que se pone en conocimiento de todos los hermanos, hermanas y devotos con el ruego de su asistencia a estos cultos dedicados a conmemorarles.

CONGREGACION MARIANA DE HIJAS DE MARIA.—A todas las Hijas de María de la ciudad se les recuerda, que mañana domingo 15, celebra esta Congregación su función mensual, con Misa de Comunión a las nueve en San Francisco, y por la tarde a las cinco, retiro espiritual en la misma iglesia.

Cartelera

Sábado, 14 de noviembre de 1959

TEATRO PRINCIPAL
7'45, Concierto Filarmónico.
11 noche, Primer Festival de Plataforma en el Eter, Sensacional programa.

TEATRO CINE ORTEGA
Funciones a las 7'30 y 11, «La vuelta al mundo en 80 días».

CINE PROYECCIONES
Continua desde las tres y media, «Carmen, la de Ronda».

CINE CASTILLA
Continua desde las tres y media, «El andén», «Hoguera de odio».

CINE OTERO
«Sangre caliente», estreno, cinemascope, color (Janne Russell y Corner Wilde) y «Minutos antes».

Domingo, 15 de noviembre de 1959

TEATRO PRINCIPAL
Estreno del film más premiado del año, «Gigi». Una deliciosa superproducción en colores, que no olvidará y que verá más de una vez.

TEATRO CINE ORTEGA
Funciones a las 4, 7'30 y 11, «La vuelta al mundo en 80 días».

CINE PROYECCIONES
Continua desde las tres y media, «Carmen, la de Ronda».

CINE CASTILLA
Continua desde las tres y media, «Herencia contra reloj», «Mujeres solas», «El aventurero».

CINE GRAN VIA
Continua desde las tres y media, «Hoguera de odios», «El andén», «Momento peligroso».

CINE OTERO
«Tizoc», estreno, cinemascope, color (Pedro Infante, María Félix) y «Hombres olvidados» (Kirk Douglas).

CALIFICACION MORAL:
«La vuelta al mundo en 80 días» (1); «Carmen, la de Ronda» (3R); «El andén» (2); «Hoguera de odios» (2); «Momento peligroso» (5); «El aventurero» (3); «Sangre caliente» (3R); «Minutos antes» (5); «Tizoc» (3); «Hombres olvidados» (3).

Rincón ameno

MUY RAZONABLE

El famoso autor francés Jean Anouilh suele dirigir sus propias obras. Sus observaciones a los actores son muy delicadas, modestas y corteses.

En una ocasión le dice a uno de los cómicos:

—Esta escena no queda bien. No sé si la falta es mía o es de usted.

—Seguramente es mía —responde el actor galantemente—; usted siempre tiene razón, Sr. Anouilh.

Comentando esta respuesta con el empresario, Anouilh decía:

—No es posible que yo tenga razón siempre. Si la tuviera, ese pobre hombre tendría que retirarse de la escena y dedicarse a otra cosa.

INDISCRETA

En una comida de santo se hallan a la mesa la familia y algunos amigos.

A la hora de pronunciar alegres brindis, quieren que también intervenga en ellos una nena de diez años.

—No sé qué decir—exclama la niña.

—Cualquier cosa—dice su padre—. Algo que, en ocasiones como ésta, le hayas oído a mamá.

La criatura queda meditando un poco y luego dice:

—Me dan ganas de llorar cuando pienso en lo que ha costado esta merluza que nos estamos cobiendo.

LAS BUENAS FORMAS

El jefe le dice a la secretaria:

—Tome nota. Vamos a contestar a este tío cerdo que me ha puesto una carta venenosa. Escriba: «Mi muy querido amigo: En respuesta a su gratísima carta de»...

CRUCIGRAMA

Número 103 Por MIROSPA

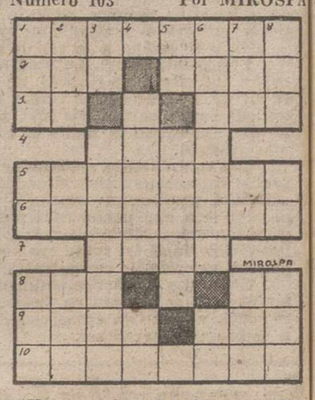

Horizontales: 1: Connaturales. 2: Río de Galicia. Sentido. 3: Vocal repetida. Percibís. 4: (al revés) Practique cierto deporte. 5: Golpe dado con cierto instrumento cortante. 6: Figurado: dejar sin alma. : Corta las ramas. 8: Volcán de la isla de Mindanao. Preposición. 9: Especie de liebre de las Pampas. Rastrero. 10: Acometerá.

Verticales: 1: Fiera. Símbolo del níquel. Patrona. 2: Ayuntamiento de la provincia de Orense. Partícula inseparable. Valle cántabro. 3: Cifra romana. Figurado: disipa, desvanece. 4: Procedo. Contracción. 5: Adverbio. Campo común de todos los vecinos de un pueblo. 6: Panorama de lienzos transparentes. Camina. 7: (al revés) Chiflado. Voz usada en algunas partes para ahuyentar a los perros. Tratamiento inglés. 8: Socorro. (al revés) Letra griega. En el mar.

Sol. al Crucigrama número 102: Horizontales: 1: Genoveva (Santa). 2: Alo. aniA. 3: Se. fiR. 4: Aoja. 5: Regresar. 6: Serafina. 7: Uses. 8: aiP. Mu. 9: Reas. Rin. 10: Ornábala.

Verticales: 1: Gas. rS. Aro. 2: Ele. EE. icR. 3: No. Agrupan. 4: Moras. SA. 5: Va. Jefes. 6: Efasis. Ra. 7: VII. An. Mil. 8: Aar. Ra. Una.

Fotos CARNET
PARA MONTEPIO
SERVICIO DOMESTICO
PRONTO y BIEN
Laboratorios ALBINO

SUCESOS LOCALES

DETENIDOS. — Detenidos por Inspectores de la Comisaría de Policía, han pasado a disposición del Juzgado de Instrucción, Eulogio García Alonso, (a) «El Pólvora», de años, domiciliado en la calle Empedrada, número 11, y Alfonso Ugarte Blanco, (a) «El Futuro», de la misma edad que su amigo y sin residencia fija, los cuales se han confesado autores del robo perpetrado el pasado día 14 de octubre en el «Bar Villa», en la calle de los Hermanos López-Francos.

Han manifestado igualmente en una vez que dieron el «palanquetazo» en nuestra ciudad, se ausentaron permaneciendo en algunos pueblos ocupándose en diversos trabajos, que en Venta de Baños también visitaron el kiosco próximo a la estación, llevándose algunos dulces y tebeos, que arrojaron una vez habían leído.

BANCO CASTELLANO
FUNDADO EN 1900
Domicilio Central: Duque de la Victoria, 12
Agencia Urbana n.º 1: Paseo de Zorrilla, 11. Valladolid
Surcursales en:
Madrid, Palencia, Santander, Segovia y Zamora
Capital: 25.000.000 de pesetas, totalmente desembolsado. Reservas en 31 de Diciembre de 1958: 35.000.000
CUENTAS CORRIENTES, CAJA DE AHORROS, DEPOSITOS EN CUSTODIA, CAJAS DE ALQUILER, NEGOCIACIONES, CREDITOS, GIROS y toda clase de operaciones de Banca
Operaciones del Servicio Nacional del Trigo
(Aprobado por la D. G. de B. B. e I. con el n.º 2.161)

Caja de Ahorros y Monte de Piedad de Palencia
NUEVO SORTEO DE REGALOS PARA REYES
PIDA INFORMACION EN SU OFICINA CENTRAL Y EN LAS DE LA PROVINCIA (Aguilar de Campoo, Alar del Rey, Barruelo de Santullán, Becerril de Campos, Cervera de Pisuerga, Guardo, Osorno, Saldaña, Torquemada, Venta de Baños y Villada)

M.C.D.2022

Suplemento Agrícola

SE PUBLICA TODOS LOS SABADOS

IMPRESION DEL CAMPO

Mientras hay zonas con el trigo nacido, en otras, aún no se ha sembrado

La gravedad del problema patatero

Las pérdidas en la cosecha de vino se calculan en un treinta por ciento

El «veranillo de San Martín» ha sido más corto de lo que se esperaba. Hemos tenido algunos días de buen sol otoñal característico de este grato paréntesis meteorológico que sirve de pórtico al rigor del invierno palentino. Pero, después del «veranillo» y aun dentro de él, se han registrado bajas temperaturas que han sido las mínimas de España.

El tiempo va bien para el trigo sembrado que ya está naciendo con buena muestra en casi toda la Tierra de Campos. Pero todavía no puede darse por finalizada la sementera, en el resto de la provincia. El mosaico provincial presenta zonas que señalan la desigualdad en el ritmo con que se lleva la más importante faena del año agrícola. Como hemos dicho, en aquéllas que fueron sembradas temprano ya ha nacido el trigo. En otros términos esporádicos del Sur de la provincia, sobre todo en los partidos de Astudillo y Baltanás, todavía no se ha depositado la semilla en los surcos y los labradores se afanan por recobrar el tiempo perdido.

Mientras tanto, ya está a punto de salir el vino de las bodegas. Ahora se tienen ya datos concretos sobre la que ha sido la cosecha vinícola. El «rabotazo» del final de verano nos llevó un treinta por ciento de lo que se esperaba coger. Así, pues, se calcula en un setenta por ciento de la cosecha normal lo que este año ha pasado a los carrales. Y, por añadidura, la calidad del vino deja mucho que desear.

En cambio, la remolacha está sacándose con normalidad y se comprueba que la raíz ha dado buenos rendimientos. Podemos calificar de francamente buena la cosecha remolachera, aunque no faltan descontentos por el pequeño tamaño con que sale en algunas tierras. Pero estos son los menos. La entrega también se está haciendo con normalidad aunque no con la prisa que los cultivadores quisieran, pues quien más, quien menos, todos quieren transformar en dinero cuanto antes sus cosechas.

El «desastre del mercado patatero» está subiendo de punto de día en día. La caída del precio de este tubérculo ha sido tan vertical que ayer mismo sabemos que se han vendido algunas partidas a 0'60 pesetas el kilo. Algunos ganaderos se han dado cuenta de la oportunidad y han comprado buenas cantidades de patata a 0'60 pesetas el kilo para dársela como alimento a los cerdos, pues la patata transformada en carne, puede ser un pingüe negocio.

Los pastos van muy bien así como los alfalfares en los que todavía quizá puede darse algún corte.

Terminaremos esta impresión semanal refiriéndonos al transcendental proyecto de transformación en riego de Tierra de Campos que tan justa resonancia está teniendo en la Prensa nacional. Sabemos que el problema está siendo estudiado y que se perfila ya como cierta su realización a plazo no lejano. Bueno es saber que la acuciante demanda de estas tierras «en escombros» —como dijo Julio Senador— ha encontrado eco en el Gobierno. Sirva esta noticia como lenitivo para los agobios y sinsabores que hoy preocupan al labrador palentino.

Las ventajas de la asociación entre agricultores

Mejores precios de venta y compra más barata por el consumidor

En la economía privada del hombre del campo, es decir, en sus frecuentes e inciertos altibajos, de siempre han jugado papel importante las condiciones climatológicas de su lugar, las plagas más o menos violentas que se le han presentado a sus cultivos, y las cotizaciones que sus productos han llegado a alcanzar en el preciso momento de su lanzamiento al mercado.

Pero de entre estos tres factores, cabría aún señalar otros muchos, que como decimos han marcado el potencial económico del labrador, quizá tenga más rentabilidad el señalado en último término. En este breve comentario, no vamos a entrar en las causas de las variaciones de fluctuación, sino únicamente en insistir, una vez más, en las ventajas de toda índole que el régimen cooperativista o de asociación entraña para el labrador, cuando se decide a entrar en él, y de manera especial para que sus producciones agrarias alcancen la remuneración debida al celo y esfuerzo que este hombre puso siempre en su logro.

Mejor que el agricultor nadie sabe los problemas y dificultades que al cabo del año tiene que salvar para conseguir y producir algo que encierre categoría de rentable. Unas veces es el medio natural quien se niega a colaborar con el trabajador agrícola para la obtención de buenas cosechas. Otras la falta de medios económicos para allegar a la heredad lo imprescindible, a fin de que no se malogre la simiente depositada en la tierra. Y en muchos casos, es el aislamiento, la falta de contacto con personas técnicas, que le asesoren debidamente en la marcha de los cultivos.

Las plantaciones, o sus frutos, no pueden improvisarse, ni tampoco «arreglarlos» con unos cuantos deseos. Todo lo que nace —en materia agronómica— del seno de la tierra, precisa de una atención, y esta atención de unos medios prefijados. El fruto no se obtiene sólo por el poder germinativo que encierra su semilla. La tierra necesita de labores, abonos, escardas, riegos, limpiezas, etc., para que lo que se depositó en su regazo, dé la cosecha apetecida. Por evolución técnica tampoco debe de administrarse al suelo el cuidado que hace cien o doscientos años se le deparaba. La selección de frutos se impone porque el consumidor así lo desea.

No puede negarse que en espíritus, llamémoslos nuevos, hay verdaderas ansias de emancipación, deseos fervientes de que el duro trabajo del campo encuentre remuneración justa. Pero estos esfuerzos son, en gran parte, atomizados. No tienen nexo de unión. Se pierden en la soledad de su propia soledad.

Y es aquí donde el agricultor debe presentar la batalla abierta y decidida, si no quiere vivir hoy y legar mañana a sus descendientes unas existencias tristes, sin estímulo.

El régimen cooperativista ha demostrado con creces el beneficio tan alto que proporciona a sus asociados. Esta unión de individuos está llamada a ser la célula vital que componga y alimente la agricultura del mañana. De sus interesantes particularidades podrían escribirse muchos folios, pero bástenos saber que para todos los inconvenientes señalados con anterioridad, tiene un remedio eficaz, contundente y resolutivo, que hace desaparecer esos muros insalvables para las aisladas fuerzas del solitario labrador. Es lógico que así sea, puesto que la ayuda y el potencial no dimana de uno sólo. Está formado por el apretado conjunto de sus componentes.

Y volviendo al móvil principal del comentario, sólo cabe añadir, que en la cooperativa, el labrador, puede encontrar mercado seguro y estable a los productos de su procedencia. La competencia, que en determinados casos puede presentarse, con el consabido hundimiento económico de los más débiles, desaparece, porque este régimen no permite pujas entre sus asociados. El intermediario, también sobra generalmente en sus funciones especulativas, ya que el producto, avalado por la unión de cosecheros, puede imponer mercado conveniente y remunerativo. Los gastos de transporte, importante capítulo para el modesto labrador, bajan considerablemente por la gran cantidad de productos a transportar. El monopolio del asentador, al imponer precios convencionales para él, pierde sustentación, ya que se debe al ofrecimiento que puede presentarle la cooperativa. Y el consumidor, verdadero pilar de toda fuente de riqueza agraria, encuentra el beneficio de una compra más barata, y con la posibilidad de distraer para otros menesteres el ahorro que le ha supuesto la adquisición de sus cotidianos alimentos a través de la cooperativa.

J. SAURA.

La recolección de la remolacha va despacio en Castilla

Ha sido bien acogida la Orden Ministerial sobre compensaciones por distancia en la distribución de fertilizantes

Se pronostica que la cosecha futura resultará completa y mejor que la que se acaba de recoger

MADRID.—(Crónica agrícola de la Agencia Logos, por Enrique Torres).

Con el comienzo de la recolección olivarera vuelve a ser tema de comentario la cuantía de la cosecha de este año que, a principios del verano, se fijaba en el equivalente a unos 600 millones de kilos de aceite y que, más tarde, quedó rebajada a 550 y 500 millones de kilos. Frente a la opinión de que los daños causados por la mosca y las enfermedades de la planta, reducirán aún más esta cifra prevista últimamente, está la de los que estiman que las oportunas lluvias que hicieron engordar al fruto, harán que la producción oleícola, de esta campaña se acerque a los 600 millones y hasta que, incluso, los sobrepase. Dado que el cálculo se hace sobre el árbol y que aún falta mucho para poder precisar lo que entrará en la almazara, resulta difícil aventurar, sin peligro de equivocarse. En todo caso, y jugando también al pronóstico nos atreveríamos a fijar la cosecha más cerca de los 500 que de los 600 millones.

LA COSECHA OLIVARERA

Dentro de la línea más optimista están las previsiones que sobre la situación mundial hace el «Boletín de Oleicultura Internacional» para la presente campaña y en las que señala a España una producción de 610 millones de kilos de aceite, de los 1.400 asignados al total de los países mediterráneos, y de los 1.420 en que se redondea la producción mundial. Sumados a las reservas existentes, esos 610 millones elevarán los recursos totales españoles de aceite de oliva a 657 millones de kilos, de los que 480 serán destinados al consumo comestible (16 kilos por persona y campaña); 60, al no comestible; 52, a la exportación y el resto, a reservas.

Esta cifra de aceite exportable representará el próximo año, análoga proporción a la que ha representado éste, en relación con la producción, ya que desde primero de enero al 30 de septiembre del corriente, el total de lo exportado se elevaba a 25'67 millones de kilos para una cosecha equivalente a la mitad de la que ahora se empieza a recoger. ¡Ojalá que las cifras definitivas confirmen estas provisionales para que, después de cubiertas con holgura las necesidades del consumo interior —16 kilos por persona y año son más que suficientes—, queden en almacén sobrantes con vistas a la próxima campaña que por la ley del «vecerío», pudiera no presentarse tan óptima como la actual!

BUENOS PROPOSITOS

La mejoría del tiempo en estos últimos días, después de los fríos y de los temporales que parecen habernos adelantado el invierno, ha permitido la continuación de la siembra que se lleva a cabo en magníficas condiciones de temperatura y de humedad. Aunque estas favorables circunstancias no autoricen a presagiar una buena cosecha, porque de aquí al final de la primavera pueden pasar muchas cosas todavía, los primeros indicios hacen concebir esperanzas, ya que, además, es de suponer que la superficie sembrada sea mayor. Por lo pronto, y para reforzar este primer optimismo, don Angel Buñuce, el popular «hombre de la Florecica» —cuyos pronósticos se vienen confirmando en estos años— ha anunciado ya públicamente desde Tudela de Navarra, que el año será lluvioso pero benigno, y que la cosecha futura resultará completa y mejor que la que acabamos de recoger.

EL CONSUMO DE FERTILIZANTES

La recolección de la remolacha va despacio en algunas regiones como Castilla, debido a su coincidencia con la vendimia y la siembra de cereales más dificultosas y lentas este año, a causa del mal tiempo. Adelantada la de arroz, que, como ya decíamos en crónicas anteriores, ha resultado dañada en casi su totalidad, por tierras levantinas, la de agrios se presenta excelente, tanto en lo que se refiere a la calidad como a la cantidad del fruto.

La reciente orden ministerial sobre compensaciones por distancias a los agricultores consumidores (cultivadores directos) de abonos nitrogenados y escorias Thomas, viene a confirmar lo que decíamos en nuestra crónica de la semana pasada, acerca de la necesidad de dar facilidades para el consumo de fertilizantes. Ni que decir tiene que a las Juntas provinciales informativas que acaban de crearse al amparo de dicha disposición, les está reservado un importante papel, y que su ordenación constituye un acierto.

LOS MERCADOS

Los mercados mayoristas de granos continúan bajo la misma falta de movimiento que en las pasadas semanas, pero es de suponer que las cotizaciones tiendan a bajar tanto por la salida del «trigo húmedo» y la abundancia de la cosecha de cereales en general, como por la magnífica otoñada que se ha presentado este año y que está haciendo que se aproveche el pasto abundante mientras dure el buen tiempo, sin necesidad de acudir a los piensos.

Estas favorables condiciones alimenticias para el ganado contrastan con la atonía de precios que se observa en los mercados ganaderos donde las cotizaciones se han mantenido estabilizadas casi en estos últimos meses.

Siguen en alza, sin embargo, el porcino y el lanar, el primero ante la proximidad de la montaña y la oportunidad de engorde y el segundo, a causa de las buenas condiciones de la otoñada y de la demanda con que presionan los grandes núcleos urbanos, consumidores. También se aprecia una ligera mejoría en el precio de cotización de la lana, cuyo mercado estaba paralizado, ante ciertos rumores de que la industria textil catalana está dispuesta a efectuar exportaciones de tejidos. Por el momento, de las ruinosas operaciones que se venían haciendo alrededor de las 35 pesetas el kilo, se ha pasado en Castilla a una media de 50.

LAS COTIZACIONES DEL GANADO

Para el vacuno de labor, los precios han sido: pareja de novillos domados, de 18.000 a 23.000 pesetas; de vacas, de 14.000 a 19.000; de bueyes, de 24.000 a 34.000; para el vacuno de leche: novillas para el primer parto, de 11.000 a 12.500; vacas, de 15.000 a 23.000; y para el vacuno de carne: vacas, a 40 pesetas el kilo en canal; añojos, a 45 y ternera a 50.

Los cerdos negros y rojos se vendieron entre 27 y 28 pesetas el kilo en canal y los blancos, entre 34 y 36; las ovejas para el sacrificio, entre 12'50 y 13, el kilo, en vivo, aunque las inferiores se pagaron entre 10 y 11; los corderos buenos, entre 17 y 17'50, en vivo; las corderas para vida, entre 21 y 22 y las ovejas próximas a parir, entre 900 y 950 pesetas unidad.

En cambio, el mercado vitivinícola ha sufrido en La Mancha los efectos de una congestión de la oferta al intensificarse las faenas de la vendimia. La desigualdad de las calidades de la uva—que, como es lógico, complica las operaciones de vinificación— justifica la baja de los precios de este fruto. No obstante, dado lo deficitario en general de la cosecha y el agotamiento de los excedentes de la campaña pasada, el vino mantendrá un precio excelente a lo largo del año próximo, con tendencia a la subida, por lo menos, hasta que se conozcan las perspectivas que ofrezca la futura cosecha.

EL SEGURO ANIMAL DE ENFERMEDAD

Finalmente, entre las notas ganaderas de la semana, destacan los veinte puntos que una comisión de veterinarios ha redactado y elevado al Gobierno, sugiriendo soluciones para dar ocupación a cerca de un millar de profesionales. Entre estos puntos figura la creación del seguro animal pecuario (o sea, un seguro de enfermedad animal), desde el que se podría multiplicar e intensificar la acción sanitaria sobre nuestra cabaña, como parte muy importante del Plan de mejora de la ganadería española. La fórmula merece ser estudiada y tiene por base el pago de una cuota fija por cabeza de ganado, a cargo del propietario de la res. Esta cuota daría derecho no sólo a la asistencia facultativa veterinaria y a los medicamentos que ésta prescribiera, sino también a una indemnización por pérdida, en caso de muerte del animal.

Pronósticos del señor Manuel para esta semana

Borrascoso y destemplado, levantando un poco del miércoles en adelante con tendencia a frías nieblas matinales.

¡Qué poco dura ahora al labrador el dinero de la pasada cosecha!

Diálogo matrimonial agrícola

Por Luis A. Polanco

Es indudable que de la cosecha pasada no puede decir nadie que fuera mala, pero ya manifesté en uno de mis últimos artículos que tampoco había llegado su rendimiento a ser lo que se venía creyendo, resultando al fin, con unas y otras cosas, bastante mermada, debido principalmente a los muchos contratiempos atmosféricos y sobre todo a las continuadas lluvias que, aun no siendo abundantes en algunos sitios, interrumpieron, desde luego, en todos, las labores agrícolas de verano, alargándolas considerablemente y aumentando sus cuantiosos gastos, ocasionando además la dichosa depreciación del trigo, y, por consiguiente, la sensible disminución del importe de lo recolectado.

—¿Qué ha sido del dinero de la cosecha?... ¿Dónde se fueron tan pronto los cuartos?

Estas son las preguntas que ahora suelen hacer las mujeres de los labradores a sus maridos, dando lugar entre el matrimonio a los siguientes diálogos:

—Oye, Tiburcio, pero ¿dices que ya apenas nos queda dinero del trigo?...

—Mira, Ignacia, ten presente que al fin no se cogió lo que la gente esperaba. En la cosecha pasada fué más el ruido que las nueces. Pudo ser, en general, buena, pero ya sabes que a última hora cambiaron mucho las cosas y el que supuso coger a cuatro cargas, con las gabelas del trigo, se tuvo que conformar con la equivalencia de tres y pico. Cuando llegué a la panera con el trigo me dijo el jefe que estaba húmedo, hablándome después del peso específico.

—¿Qué quiere eso decir?

—Pues se trata para que tú entiendas, de un aparato que tienen allí ellos para pesar y que en lugar de romana— le llaman «específico—.

Luego hablaron de la degeneración...

—Y eso, ¿qué es?

—«Pus» la verdad, chica, eso yo tampoco lo entiendo. Además dijo el jefe que nuestro trigo era del tipo tercero, pero que había que ponerlo en quinto. Me armé tal lío que ya no sabía si descargar el carro o marchar.

—Sí, sí —dijo Ignacia—, a mí como si lo quieren poner en el desván, pero cuando trajiste la simiente la pagaste por pura y ahora resulta que aquí no hay más Pura que la hija del estanquero.

—Por Tin logré vender el grano, y al darme los cuartos en el Banco empezaron por descontarme lo que debíamos, ¿«T'acuerdas» de aquel papel largo que nos hicieron firmar antes de verano?... Pues ahora me lo cobraron. También tuve que pagar el abono mineral que nos prestaron. Luego en la Sindical lo del Seguro del pedrisco, que a pocos años que lo volvamos a pagar nos saldrá más caro que una mala nube.

Después estuve donde nos arreglaron la máquina y, en lugar de lo que teníamos ajustado, me dijeron que habían subido las piezas y me cobraron más caro y hasta con intereses. En el almacén pagué el aceite, el vino y el «bacalau». Todo había también subido más que los «cuetes» que van a la Luna, pero me advirtieron mucho, eso sí, que si tardamos dos días más en llevarlo nos hubiera costado un ojo de la cara. «Dijón» que habíamos tenido la mar de suerte y hasta me dieron la enhorabuena.

Cuando creí que todo lo tenía «diquidau», me acordé del carretero y, al irle a pagar, encontré allí al guarnicionero que también me entregó la cuenta de las apararejadas, de aquéllas que se rompieron «deseguida» y que nos costaron tanto dinero, pero me dijo que ahora durarían más por haberlas cosido y recosido. En cambio me cobraba el doble. Como me cansaba de soltar cuartos, marché derecho al coche de línea donde, afortunadamente, tenía ya pagado el billete de vuelta.

—Total, Tiburcio, ¿cuánto te sobró de todo?

—Pues mira, Ignacia, a mí no es que «naide» me haya «robau», pero «pal» caso es lo «mesmo». Estuve ya de paso a recoger el recibo de la luz y «mía» tú que cartón me han «dau»... Parece «talmente» una pieza de música, pero más cara que si estuviera escrita por Beethoven.

—Ahora que me acuerdo, ¿qué hiciste, Tiburcio, del dinero de aquel carro de trigo que llevaste al terminar la era?

—Aquello se lo llevó con creces el dichoso agostero.

—Hay que ver, dijo ella, con lo que además comía aquel buen hombre. Te advierto, Tiburcio, que mientras estuviste en la capital, vinieron a cobrar el seguro de incendios, puesto que para poco nos sirve, que la casa no se quemó nunca, el recaudador de contribuciones que, además traía los recibos del Ayuntamiento, Diputación y Hermandad. Me parece que a este paso nos veremos mal para pasar el año.

—No podríamos vender algo de cebada?

—¡Como no fuera quitándoselo al cerdo?

—En este caso prefiero antes—dijo Ignacia—, dejarlo de comer yo.

Esto que a primera vista pudiera parecer cuento, es hoy, sin embargo, la triste realidad. Esta Pura sí que no es la del estanquero, sino la pura verdad. Tal es la actual situación de un corriente labrador, después de recoger la cosecha, pero al cabo de haber pasado dos años sin ella.

Al precio actual del petróleo agrícola no se pueden arar las tierras. Todo lo que el agricultor necesita subió atrozmente de precio. Ahora se habla de un aumento nada menos que del ochenta por ciento en los tractores. ¡Hay que mecanizar al campo! Y como sus productos en lugar de subir han bajado, por ello se explica que haya muchos labradores en la situación del pobre Tiburcio.

RECUADRO GANADERO

LECHE Y CORDERAJE

II

Por Victoriano Calcedo Ordóñez

Del Cuerpo Nacional Veterinario

Podríamos resumir lo ya dicho, en los tres puntos que siguen (Sánchez Belda):

a) Tal como hoy se lleva a cabo la explotación del ganado de ordeño, la producción de corderos lechales presupone el aprovechamiento de la leche materna en la fase de más alto nivel productivo.

b) Asimismo, la obtención del cordero lechal para matadero hacia los 30 días de vida, lleva consigo el sacrificio de los animales en el momento menos oportuno, porque se pierde la coyuntura inmejorable para producir fácilmente más y mejor carne, y sobre todo, en excelentes condiciones económicas.

c) Los índices de transformación de la leche de la madre en peso de cordero lechal, a la vista de las características económicas del comercio actual, de la leche, no son remuneradores durante esos 30 días que el cordero teta.

Resulta, por tanto, necesario revisar la situación para lograr nuevas técnicas de explotación que nos consigan menos incompatibilidades entre la producción de leche de nuestros rebaños y la necesaria producción de corderos-carne de los mismos, a los fines de obtener de una y otra mayor beneficio económico, cosa posible.

Tal como dice el doctor Sánchez Belda, «la producción de corderos lechales es un lujo, tanto para el ganadero como para la economía nacional», afirmación un tanto paradójica aparentemente, según el mismo criterio, si se considera que los rebaños de ordeño son tributarios de medios con «aptitudes ganaderas dudosas» en los que para obtener los mayores rendimientos económicos se impone el sacrificio de las crías, dejando así vía libre a la producción lechera, que remunera.

La verdad es que la producción de carne bajo la forma de cordero lechal en nuestros rebaños de ordeño no es económica, debiendo ponerse los medios para que lo sea, sin detrimento del objetivo: La leche.

Ahora bien, si durante 30 días, a leche, el cordero no transforma económicamente esa leche, y sabemos que se le puede recriar bajo ciertas normas hasta una temprana edad (100-120 días) compensando de la leche consumida con sus rendimientos en carne a esa edad, deberíamos esforzarnos por seguir nueva orientación bajo esas normas. ¿Cuáles son éstas?

Podríamos resumirlas diciendo que lo que se pretende es un medio destete precoz y un acostumbramiento temprano por parte del cordero a la alimentación no láctea, aunque debidamente equilibrada. Las ventajas que se deducen de un tal sistema, resumidas, son:

1.ª Se duplica o triplica la producción de carne en los rebaños lecheros, y ello, en condiciones económicas, toda vez que tiene lugar en el período en que los animales, por su edad, lo permiten.

2.ª El carácter de «cosecha» que ofrece el aflujo al mercado de las carnes de cordero lechal en una época muy concreta y que influencia sensiblemente los precios en los mercados, puede ser atenuado, colaborando el sistema junto con otros factores.

3.ª La producción lechera de la oveja gana ligeramente como ya explicaremos.

4.ª Al permitir la cría de todos los corderos hasta los 100 ó 120 días, hay posibilidad de una selección mucho más técnica y segura, en beneficio del rebaño lechero, cosa que no permite con las mismas garantías el sacrificio de la mayor parte del corderaje cuando escasamente alcanza el mes de edad.

(Seguirá)

AVICULTOR
APICULTOR
GANADERO
Completo surtido en material para sus explotaciones a precios sin competencia. Solicite catálogo gratis
Ferama Avda. Universidades BILBAO

Dr. José M.ª Martínez Segarra
Ex cirujano jefe del Servicio de Urología del Hospital Civil de Bilbao (por oposición)
Urólogo de la Cruz Roja
Enfermedades médicas y quirúrgicas del riñón y vías urinarias
Avda. del Generalísimo, número 6
VALLADOLID

Dos quebraderos de cabeza: las patatas y los huevos

El precio de aquellas no corresponde al coste de su cultivo, ni el de los huevos al coste actual de los piensos

Madrid.—(Servicio especial de ARGOS. Prohibida la reproducción).

El «veranillo de San Martín» ha sido muy bien recibido por los labradores, pues, aprovechando la bonanza, se han podido acelerar las labores de la sementera, que en la mitad septentrional de la península iban muy retrasadas. En las provincias donde se pudo terminar a tiempo la recolección, los resultados ya están a la vista: ya hay señales evidentes de la eclosión vegetal, con gran contento de los que sembraron pronto. En las restantes, la siembra resultó más laboriosa. De todos modos, podemos dar por terminada la sementera en condiciones magníficas, salvo excepciones, que nunca faltan.—

Tampoco faltan quebraderos de cabeza a las gentes del campo. Los dos más gordos son los de las patatas y los huevos. El problema del derrumbamiento del precio de las patatas viene presentándose generalmente, cada dos años. Si este año hay extraordinaria abundancia y el precio es ruinoso, al siguiente habrá escasez y el precio será elevado, y así, alternativamente. Con esto, nadie gana nada. Por el contrario, resultan, también alternativamente, perjudicados el cultivador y el consumidor.

Celebraríamos, pues, que se llegara a la ordenación del cultivo y del comercio de este importante producto alimenticio, con arreglo a las ponencias que recientemente fueron expuestas por los representantes de las principales provincias productoras, en su reciente reunión en la Junta Nacional de Hermandades. No es justo que si el cultivo de este tubérculo cuesta 1'50 el kilo, al labrador se le pague 0'50. Es hasta un caso de conciencia.

El problema de los huevos no es, como el anterior, de superabundancia, aunque sí de desproporción también entre el coste de producción y el precio de venta. Se trata de un artículo al que se le fijó precio con arreglo al de los piensos, pero, mientras el precio de los huevos no ha sufrido desde entonces variación, el de los piensos se ha elevado desorbitantemente: los salvados, de 1'80 a 3'70; la harina de pescado, de 9 a 15 pesetas, y por el mismo estilo otros productos dedicados a la alimentación de las aves.

La harina de pescado, sin embargo, necesita una consideración especial. De las 50.000 toneladas de consumo anual en España, de 30 a 40.000 toneladas se destinan a la avicultura. La escasa producción nacional tiene que completarse con las importaciones y éstas vienen por dos conductos: unas, a través de industriales a los que, al parecer, les resulta sobre las 9 a las 9'50 pesetas en puerto —pagan tarifas aduaneras muy reducidas por el concepto de «residuos»— y las venden a 15 pesetas; otras, por medio de la Comisaría de Abastecimientos, que de seguro tendrán un precio más moderado.

Pero los avicultores, en estos momentos, se encuentran en una situación apurada: temen quedar desabastecidos, si no adquieren la harina de pescado en el mercado libre, al elevado precio que rige; pero temen tanto o más abastecerse de ella, pensando que tal vez después pudieran adquirirla a precio más razonable, esperando las importaciones que realice la Comisaría. ¿Sería mucho pedir a este organismo que calmara estas lógicas impaciencias, informando sobre las fechas, cantidades y precios que aproximadamente comprenderán dichas importaciones?

Entretanto, está cundiendo ya el pánico entre los avicultores, que empiezan a vender las ponedoras para carne, a fin de salvar por lo menos el 40 por ciento de su capital. Pero ésta no es una solución aceptable, sino un aviso alarmante de que la producción de huevos no sólo frenará el ritmo progresivo, sino que retrocederá y resultará necesario volver a aumentar las importaciones de huevos, cuando lo que interesa es importar piensos y, más aún, incrementar la producción nacional de harina de pescado, puesto que abunda la materia prima en España.

FERNAN

hispano olivetti
Agencia Oficial:
MAYOR, 175
Teléfono 1804
Galibarot

Para Vd., completamente gratuito, le ofrecemos:
En combinación con el número de nuestro carnet, podrá participar en todos los sorteos de la Lotería Nacional
Recibir mensualmente nuestra Revista Informativa.
Participar en todos nuestros Concursos y Certámenes.
Recibir obsequios de Lavadoras, Televisores, Muebles, Motocicletas, Automóviles, Aparatos eléctricos, etc.
Y una lista interminable de OBSEQUIOS Y VENTAJAS
Envíenos hoy mismo su dirección, nombre y apellidos, juntamente con 3 pesetas en sellos de correos, al APARTADO N.º 14259.—MADRID

M.C.D.2022

FERIAS Y MERCADOS

Ligero descenso en los precios de los piensos.=Nuevas importaciones agrícolas a la vista.=Animación en los feriales del ganado de cerda y cotizaciones en alza.=Paralización y flojedad en los mercados vinateros

«A cada cerdo le llega su San Martín», anuncia el popular refranero y parafraseando el adagio, podemos también decir nosotros, que, efectivamente, la máxima atención en los feriales ganaderos la acaparan los ejemplares de cerda, tanto los destinados para el sacrificio, como aquellos para el engorde. En los puntos más tradicionales, —Vitoria, Lerma, etc.,— hubo abundancia de ofertas y numerosas transacciones, con buenos precios, pese a cuanto podía deducirse de semanas anteriores.

Para los mercados de granos y piensos no soplan todavía vientos favorables. Aún habrán de transcurrir varias semanas más hasta que podamos ir pensando en animación real y duradera.

Ahora la paralización de fechas anteriores se acentuó aún más. A la mayor oferta se opone la prácticamente inexistente demanda. Se compra muy al día, sin prisas, porque a las importaciones efectuadas súmase ahora el anuncio de otras nuevas ya en puertas, todo lo cual se traduce en confianza de los compradores para ir atemperando circunstancias y miedo de los vendedores, que necesitan dinero y quieren ceder su mercancía.

Por todo ello, la semana que concluye nos trajo cierto relajamiento de precios y cotizaciones más bajas, si bien debemos hacer constar que todo ello sobre el papel, ya que en la realidad prácticamente no se efectuaron operaciones dignas de ser tenidas en cuenta.

MERCADOS GANADEROS

LEON.—Los cerdos se cotizaron de 25 a 26 pesetas kilo; terneras, de 32 a 37, y novillos, de 20 a 24 pesetas kilo en vivo. Se efectuaron pocas transacciones en ganado mular y caballar, y muchas de cerdos cebados.

LERMA.—Ganado mular, quincenas, de 8.000 a 12.000 pesetas; treintenas, de 18.000 a 20.000; lechales, 11.000 pesetas uno. Ganado vacuno, entre 9.000 y 12.000 pesetas ejemplar. Ganado asnal, entre 3.000 a 4.500 pesetas ejemplar.

En el mercado de cerda se realizaron numerosas transacciones entre 500 y 600 pesetas los de destete, y 900 y 1.300 los primales.

MIRANDA DE EBRO. — Los precios oscilaron entre las 400 y 600 pesetas para los de dos meses; de 900 a 1.300 los de seis meses; los mayores llegaron a 27 y 28 pesetas kilo en vivo, y los de matadero a 26,50.

CARRION DE LOS CONDES.—Por las muletas de 30 meses se pedían de 17.000 a 22.000 pesetas; quincenas, de 9.000 a 14.000.

Las mulas de importación valían de 26.000 a 28.000.

Se realizaron pocas transacciones, salvo en lo que se refiere a ganado para carne y lechales para la recría, pagándose las hembras al destete de 6.000 a 9.000 pesetas, y los machos, de 4.000 a 5.000 pesetas.

Por las potras, también de leche, pedían alrededor de 6.000 a 7.000 pesetas. Los potros tuvieron más aceptación para el matadero.

VITORIA.—Las crías de porcino de dos meses se vendieron entre 250 y 500 pesetas cada una; los primales, de 1.000 a 2.000; para engorde, de 28 a 30 pesetas kilo en vivo, y cebado, de 25 a 26,25 pesetas.

La pareja de bueyes de trabajo, entre 24.000 y 36.000 pesetas; la de novillos, de 21.000 a 24.000 pesetas.

El ganado mayor, de 38 a 40 pesetas kilo en canal, y el menor, de 42 a 45.

El equino mayor, de 12 a 15 pesetas kilo en canal, y el menor, de 24 a 31 pesetas.

TORRELAVEGA. — Los precios de las vacas, firmes y con tendencia al alza en las excelentes. Sin embargo, la recría y el ganado de carne algo más baratos por la falta de demanda.

Entre 15.000 y 25.000 pesetas se vendieron unas 25 vacas y entre 10.000 y 15.000 unas 237. Para Logroño salieron 22.

POTES.—Los terneros suizos es pagaron de 34 a 36 pesetas kilo y los tudancos, de 24 a 28, según calidad.

El vacuno mayor tudanco se vendió «a ojo» y el precio osciló de 6.000 a 9.000 pesetas.

El caballar concurrió en buena cantidad, vendiéndose principalmente para carne, sobre 2.000 a 2.500 los buenos y los pequeños a 1.800 pesetas.

Los cerdos de recría en esta época tienen menos salida, pagándose a 300, 400 y 500 pesetas. Para muerte el precio fué de 26 a 27 pesetas kilo en vivo.

GRANOS Y PIENSOS

CEBADA.—Se ofreció en Palencia sobre las 3,50, sin ensacar. Pocas operaciones. Cotizaciones similares se registraron para este pienso en los mercados zamoranos y leoneses. Algo más se pagó el kilo en Valladolid y Avila, donde llegó a las 3,80, también sin saquerío.

AVENA.—Como suele decirse, están «tirados» los precios de la avena, que se cede a 3,30, sin ensacar, en Palencia.

CENTENO.—Sigue estando más firme en Extremadura, donde se paga a 4,10 pesetas kilo. Por nuestra región figura en listines a 3,70 y 3,90 pesetas.

MAIZ.—En la capital no tiene movimiento este mercado. Digamos a título de curiosidad que en algunos puntos de la región se cotiza a 4.50 y 4,75, según variedades.

SALVADOS. — El de «cuarta» se vendió a 3,30 y a 3, y 3,05 la variedad de «hoja».

MERCADO DE VINOS

Mucha flojedad se ha notado en estos últimos ocho días en el mercado de vinos. Se ignoran los motivos de tal paralización y escaso movimiento, notándose que la estabilización se acentúa al tiempo que preocupa a los exportadores que necesitan dar salida a la mercancía para atender sus obligaciones económicas.

Vuelve a surgir como en principio de las campañas anteriores el mismo inconveniente e idéntico síntoma. La historia se repite continuamente sobre todo cuando en críticos momentos las disponibilidades de efectivo son reducidas o están invertidas en los fuertes capítulos de gasto de las vendimias, los más débiles económicamente hablando, buscan reponer fuerzas y disminuyen los precios de cotización. Esto, trae como consecuencia que el cliente almacenista considere la ocasión para esperar mejores oportunidades, estimando que puede ser posible mayor baja, restringe sus compras y pedidos, reduciéndoles al mínimo que obliga como es lógico a que el mercado en general descienda.

El resultado es, pues, que se incrementan las ofertas y desaparecen las demandas, aunque afortunadamente para algunos cosecheros, no se aprecian sensibles modificaciones de los precios que señalábamos anteriormente sobre las 31,50 a 33 pesetas grado y hectólitro de procedencias manchegas.

En los mercados regionales y provinciales no se nota variación y continúan estabilizados, según las impresiones recibidas.

SE TRASPASA LOCAL COMERCIAL

CENTRO CALLE MAYOR

con o sin existencias

Dirigirse: Apartado de Correos 51

INDICANDO EN EL SOBRE TRASPASO

Banco Español de Crédito

Domicilio Social: Alcalá, 14. MADRID

Capital desembolsado y reservas: 2.078.296.508'09

496 Dependencias en España y Africa

SUCURSAL EN PALENCIA:

Don Sancho, núm. 10. (Frente a la Diputación)

Ejecuta bancariamente toda clase de operaciones mercantiles e industriales

Atiende especialmente a los AGRICULTORES, pagando LIBRE DE GASTOS, los contratos negociables del

SERVICIO NACIONAL DEL TRIGO

LIBRETAS DE AHORRO

Sucursales en la Provincia: Aguilar de Campoo, Saldaña y Villada

(Autorizado por la Dirección General de Banca y Bolsa, con el número 2352)

S BERANO

Un gran coñac,

para Vd., señor.

Su inconfundible aroma,

color y sabor,

le hace ser preferido

a otros.

Su calidad está garantizada

por el prestigio de

GONZALEZ BYASS

durante siglo y medio

de existencia.

GONZALEZ BYASS

Co... JEREZ • PUERTO DE SANTA MARIA • SANLUCAR DE BARRAMEDA • OPORTO • LONDRES • TANGER • COGNAC

La cuscuta o "barbas de capuchino"

Daños de esta planta parásita y medios de combatirla

Las plantas de cuscuta son conocidas también vulgarmente con el nombre de «barbas de capuchino». No tienen ni raíces ni hojas, razón por la cual han de vivir a expensas de otras diversas plantas, tanto de cultivo como de vegetación espontánea.

La cuscuta debe su desagradable popularidad a la presencia de ella en las plantaciones de alfalfa, donde si no es combatida rápida y eficazmente termina por matar las plantas de esta pratense.

La infestación de cuscuta puede obedecer a diversas razones. En determinados casos el hecho tiene su origen en haber utilizado semilla de alfalfa que contenga mezclada la de cuscuta, hecho naturalmente debido a que la semilla no ha sido adquirida con la debida garantía y precinto de certificación que para toda la semilla de esta clase expide el Instituto Nacional para la Producción de Semillas Selectas. En otros casos la cuscuta puede provenir de terrenos próximos contaminados, por desprendimiento de trozos filamentosos (que también así se propaga esta planta parásita) o por transmisión de semillas (que aunque estén verdes son capaces de germinar). Finalmente, cabe achacar la presencia de la planta a móviles muy dispares, que aunque aparentemente difíciles en la práctica son sumamente viables, tales como pueden ser entre otros, el transporte de las semillas en las patas o en los pelos de los ganados (en el monte se cría la cuscuta en el tomillo y en otras diferentes plantas), el arrastre de semillas o tallos por las aguas de riego, los transportes realizados por las corrientes de aire y el simple hecho de llevar el agente causal en carros, aperos u otros objetos que se utilizan en las siembras de alfalfa o en las labores culturales de esta pratense.

Los daños de la cuscuta no están limitados a la labor parasitaria y destructiva sobre los alfalfares, sino que incluso en sus ataques en menor escala utilizan por completo toda la semilla de una amplia extensión. Téngase presente que toda la semilla pasa por un meticuloso análisis en el Instituto antes mencionado, para certificar su pureza, poder germinativo y ausencia absoluta de cuscuta, y es suficiente que contenga la muestra analizada un sólo grano de esta cuscuta para que el total de la partida de semilla de alfalfa quede totalmente inutilizada para su venta.

Para combatir eficazmente esta planta parásita lo primordial es llevar a cabo periódicamente una labor de inspección de los alfalfares. En el otoño del primer año ya pueden localizarse los primeros síntomas de presencia de cuscuta. En la primavera siguiente, y sobre todo cuando se realiza el primer corte de verde, es cuando quedan al descubierto los filamentos de la cuscuta prendidos de los tallos de la alfalfa.

Los focos o rodales de cuscuta deben ser segados a ras de suelo, procediendo seguidamente a quemar toda la vegetación cortada. Para evitar trasiegos de este verde, que podrían ocasionar seguros desprendimientos de filamentos que darían lugar a nuevas zonas parasitarias, es preferible realizar la destrucción en el propio bancal, utilizando pajas secas o cualquier líquido inflamable. Después, toda la zona segada, que debe extralimitarse hasta más allá de donde se notó a la vista de la invasión de la cuscuta, debe ser rociado dos veces con un intervalo de quince días, con una solución de arseniato sódico en la proporción de medio a tres cuartos de kilo por cada cien litros de agua.

Un alfalfar representa un capital de importancia, donde juegan su papel económico la plantación para siega en verde o henificación y la trilla de la simiente. Combatir la cuscuta es defender esta riquera y garantizar la inmunidad para otras plantaciones de este u otro género que por estar próximas a la tierra invadida de cuscuta pueden sufrir igualmente sus desagradables efectos.

G.

Caja Central de Ahorros y Préstamos

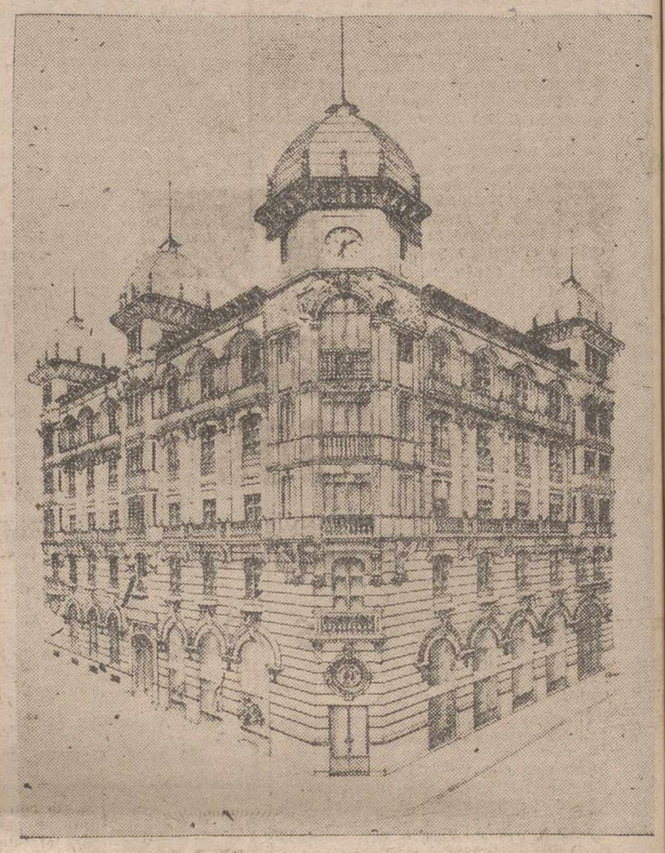

Edificio de su propiedad

ENTIDAD COLABORADORA DEL SERVICIO NACIONAL DEL CREDITO AGRICOLA. CONCEDE CREDITOS CON FINES AGRICOLAS AL 3,75% DE INTERES ANUAL

CUENTAS DE CREDITO A LAS COOPERATIVAS

CUENTAS CORRIENTES, IMPOSICIONES A PLAZO FIJO Y LIBRETAS DE AHORRO CON INTERES LEGAL AUTORIZADO

DEPOSITO DE VALORES

Domicilio: Calle Mayor Pral., núm. 15

Teléfonos: 1594-1595 y 3032. Apartado de Correos, núm. 15

PALENCIA

Autorizado por la D. G. de Banca, Bolsa e Inversiones, con fecha 2-5-5...

Reunión de los patateros españoles en Madrid

Para salvar el difícil momento del mercado de este popular tubérculo

Convocados por la Junta Nacional de Hermandades de la Delegación Nacional de Sindicatos, se han reunido últimamente en Madrid los representantes de los diversos Grupos de Cultivadores de patatas. A tan importante acto asistieron, entre otros, patateros de Palencia, Alava, Avila, Segovia, Toledo, Guadalajara, Logroño, Granada y Burgos.

Se abordó en toda su amplitud el complejo problema que en la actualidad ofrece el mercado del tubérculo, comentándose detenidamente las causas que determinan más directamente esta situación.

Difícil momento, desde luego, del que urge salir, ya que son muchos los intereses económicos que andan en juego, además de correr un serio peligro para sucesivas campañas la siembra de patatas, hoy por hoy insustituibles en la mayoría de las dietas alimenticias, permisibles a un salario trabajador.

Para remediar esta situación, que bien podemos calificar de caótica, los reunidos en Madrid apuntaron la necesidad de lograr la exportación de excedentes, fórmula muy oportuna para defender los precios justos a los que el cultivador, por lo menos, debe aspirar con razón y con justicia.

Se pidió también la eliminación de arbitrios y que se establezcan cotizaciones de acuerdo con los gastos del cultivo, suprimiéndose los actuales topes de precios máximos de destino, que en modo alguno están de acuerdo con el costo real de la patata.

De urgente necesidad es la unión de los patateros, para mediante el cooperativismo, revalorizar este producto. Efectuar ventas en común a través de las Entidades Sindicales, situando así la patata en los grandes centros de consumo. Montar industrias, en las que deben figurar como accionistas los propios cultivadores, para llegar a la obtención de féculas, primando las patatas que a estos fines se destinen, a fin de garantizar en todo momento, la absorción de los excedentes de consumo, y librarse de los enojosos contratos actuales.

Se sugirió también en esta Asamblea de los Grupos de Patateros nacionales la conveniencia de gravar 1,50 pesetas sobre la patata de siembra de importación, exceptuando determinada variedad de calidad original.

Se avalaron las peticiones anteriores, aportando datos relativos a los costos de producción de patatas en una hectárea, tanto de secano, como de regadío, con los que los asistentes demostraron una vez más que en las actuales conyunturas económicas, el kilo de patata no puede lograrse a un precio menor de 1,50 pesetas.

Comisaría General de Abastecimientos y Transportes

DELEGACION PROVINCIAL DE PALENCIA

Precios de frutas y verduras

Precios al mayor y de venta al público autorizados para esta provincia durante la semana que comprende del día 16 al 22 de noviembre, ambos inclusive:

	Mayor	Detall
Peras:		
Duquesa Angulema ...	8'00	10'00
Corrientes	7'00	9'00
Uvas:		
Blanca	7'00	8'50
Negra	5'00	6'00
Limones:		
De Murcia finos	8'50	10'50
Corrientes	7'00	8'50
Patatas	1'15	1'40
Acelgas	2'50	3'25
Espinacas	3'00	4'00
Judías verdes	6'50	7'75
Repollos:		
Valenciano	1'75	2'25
Del país	1'25	1'75
Cebollas	2'75	3'50
Tomates	5'00	6'00
Lechugas	1'70	2'50
Zanahorias	3'50	4'00

NOTA.—Los precios señalados como máximos para venta al público se entienden referidos a las mejores calidades de cada clase de artículo, estando incluídos en los mismos los gastos y arbitrios municipales.

Lo que se hace público para general conocimiento.

Palencia 14 de noviembre de 1959.—El Gobernador Civil, VICTOR FRAGORO DEL TORO.

DOCTOR LEDO

ENFERMEDADES DE LA PIEL

Consulta de 9 a 1

Núñez de Arce, 4. Telf., 2545

VALLADOLID

DEXION

el angular ranurado de mil aplicaciones

Concesionario para Palencia: MADRIGAL MARTINEZ HERMANOS Y CIA., S. R. C.

Avda. Manuel Ribera, 26-30 - Tel. 16 48

Sea elegante comprando en un buen comercio. Canadienses, gabardinas, prendas de invierno

CASA MARTIN

Mayor, 86. — Teléfono 3298

PALENCIA

Estudio de los suelos cerealistas de España

Interesante publicación del Servicio Nacional del Trigo

Acaba de publicar el Servicio Nacional del Trigo un interesante folleto en torno al «Fomento de la producción triguera. Estudios de los suelos cerealistas de España», llamado a prestar innegables servicios en los medios labradores.

Cada suelo una semilla y un abono, dice un viejo aforismo labrador de Castilla. No obstante, difícil ha sido lograr llevar a cada campo aquellos elementos peculiares, aconsejados por su propia configuración y composición geológica, de cara a la obtención de su máximo rendimiento. No se trata únicamente de dar facilidades a los labradores para financiar sus operaciones de adquisición de abonos. En el mismo plano de importancia debemos situar la conveniencia de determinar con claridad qué abono conviene echar sobre la tierra en cada caso.

Para ello, ha sido preciso llevar a cabo numerosos análisis que ahora han permitido trazar con exactitud un mapa cerealista nacional, donde nada se deja al azar, donde todo es producto de estudios y ordenación agronómica.

Sobre el particular, según vemos en el librito que comentamos, hasta el 31 de diciembre de 1958 en Palencia se habían efectuado tomas de tierra y análisis 685 veces, en 91 términos municipales. Desde entonces acá sabemos que no se ha cejado en tan importante tarea, facilitando interesantes datos a los labradores, que se han favorecido con los resultados, a la par que han demostrado sobre bases más técnicas y ciertas al éxito de sus explotaciones agrícolas.

Digamos finalmente que según se desprende de los análisis mencionados,— hecho que se recoge con claridad en gráficos a todo color— Palencia está situada en este mapa cerealista español entre aquellas regiones o provincias con suficiente riqueza en calcio, fósforo y potasa, constituyendo, por lo tanto, una plataforma por naturaleza favorable para el fomento y desarrollo de la agricultura, fundamentalmente en sus aspectos cerealistas.

Nuevamente hemos recibido

Bacalao Islandia legítimo

IMPORTADO RECIENTEMENTE

CALIDAD INSUPERABLE

Hijos de Alejandro Ortega, S. L. Teléfono 2036

GALLETAS FONTANEDA

MARIA · NATINA · TOSTADA

Surtidos

FONTANEDA · CAMPOO · FAMILIAR

M.C.D.2022

PARA CADA UNO SU RADIO

Invicta Radio

PARA TODOS!

En la nueva serie de aparatos INVICTA RADIO para 1960, hallará cada uno el modelo apropiado a sus preferencias y necesidades.

MODELOS 1960

MOD. 4213 - Mascota I
Ptas. 1.469'25

MOD. 4214 - Mascota II
Ptas. 1.795'-

MOD. 6470 -
Ptas. 3.295'-

MOD. 5472 -
Ptas. 3.145'-

MOD. 9475 -
Ptas. 5.915'-

ELIJA SU MODELO INVICTA

Distribuidor oficial:

Casa Bernardo Valladolid

Becerro de Bengoa, 9 - Tel. 23-44 Palencia

PARA SU DECORACION

"gresite"

el material ceramico moderno

DISTRIBUIDOR

ARROYO

MAYOR, 75

PALENCIA

Deportes

Mañana el partido Burgos-Palencia

La expectación es extraordinaria

Se juega el domingo el interesante partido Burgos-Palencia correspondiente al Campeonato de Liga. Su celebración constituye en nuestra capital y en la provincia, la expectación del momento. Y es que el fútbol ha vuelto a resucitar en nuestra capital con tal ímpetu, que se han dado esos pasos por todos conocidos y se ha conseguido así que toda una afición se sienta identificada con «su» equipo y con la directiva que lo rige.

Llega el Burgos a La Balastera, como tantas otras veces, aureolado de una potencialidad grande como equipo poseedor de buen juego. Siempre el equipo burgalés ha llevado muchísimo público a presenciar los partidos en que ha actuado ante nosotros. Y pensamos, que si alguna vez ha tenido importancia un encuentro, es en esta ocasión cuando reúne los máximos alicientes para poder proclamar que nunca como ahora la afición está pendiente del mismo.

Porque para ambos club significan mucho los puntos que se disputarán. Para los burgaleses porque, naturalmente, no quieren distanciarse de los hasta ahora «gallitos» del grupo. Y para el Palencia, para confirmar que ha entrado en el buen camino que conduce a obtener victorias.

La Directiva ha declarado esta fecha como «jornada económica», lo que el aficionado conoce como «día del club». Y estamos seguros que la colaboración y adhesión que ayer desde nuestras columnas solicitaba la Directiva del «Palencia», no se le ha de regatear. Todos, como un solo hombre, estaremos el domingo en La Balastera para aplaudir a los equipos. A los burgaleses para mostrarles nuestra caballerosidad de siempre para cuantos nos visitan. Pero especialmente para dar calor al equipo morado, porque así aumentaremos su moral y le proporcionaremos más seguridad en sus posibilidades y más firmeza en su actuación. Sobre todo si las cosas rodasen mal en algún momento, deben salir voces y gritos de aliento para levantarles y ayudarles a salir del mal momento. Que para nadiè es un secreto la influencia que ejerce el campo propio, y esto no es sino una consecuencia del apoyo que los aficionados otorgan a su equipo favorito al que dean ver triunfar.

Hacemos votos porque triunfe el mejor. Y desde luego, ¡cómo no!, nos entusiasmaría que el mejor fuera el equipo palentino en esta tarde en que se llenará el campo de La Balastera.

A la hora en que escribimos estas líneas, ignoramos las alineaciones de ambos conjuntos, pero, por nuestra cuenta, hemos de informar que no se diferenciarán mucho de las que se publican en el recuadro.

LOS QUE JUGARAN

BURGOS C. F.:

BEITIA
MONASTERIO ORIVE POLI
JOSE LUIS CARLOS
ZAMANILLO RESQUE TORRES PARDO ANGEL ROJO

AT. PALENCIA:

SERAPIO MADORRAN PIRULO ALEJANDRO RUIZ
IVAN VAZQUEZ
CRESPO VARELA MEZO
OCHOA

Campo: LA BALASTERA — Hora: 4 TARDE

RAFAGAS DE COLOR MORADO

Viene el Burgos. Aquí está el Palencia. ¡Casi nada! El partido de la máxima rivalidad regional a las cuatro de la tarde en La Balastera.

❖ ❖ ❖

Las «ráfagas» hoy soplan fuerte y hasta con gotas de lluvia, pero... dicen que un «anticiclón» se acerca y vendrá el buen tiempo. Además hay un «hincha», que siempre gana y ha hecho una apuesta a que el domingo será un día espléndido.

Y si a pesar de todas «estas seguridades»... llueve pues ¿qué importa? ¿O es que nuestra afición es reumática?

❖ ❖ ❖

Los del Burgos vienen de favoritos, pero nosotros apostamos por el Palencia.

❖ ❖ ❖

Ochoa, Balsa, Mezo, Varela, Crespo, Rosado, Serapio, Madorrán, Pirulo, Alejandro, Ruiz, Iván y Vázquez, han sido concentrados a las órdenes del «míster» Soler. No hay alineación definitiva, pero pasen ustedes la vista por la que publicamos en el recuadro y no se equivocarán; nos lo ha dicho el espía paraguayo.

❖ ❖ ❖

Recuerdos viejos: Campo de «José Antonio». El Burgos y el Palencia. Resultado del primer tiempo: 3-0 favorables al Burgos. Resultado final: 6-4 ¡a favor del Palencia! Un jugador salió en hombros como los toreros, era el inolvidable Tori.

❖ ❖ ❖

Los del Burgos vienen a ganar. Pero los del Palencia están aquí para ganar.

❖ ❖ ❖

La ovación que recibirá el equipo morado al saltar al campo, se va a oir en El Espolón. Se la merecen los chicos por su victoria en Ponferrada.

—Es que el San Pedro es un equipo flojo.

—Sí, sí, todo lo que quieras, pero en la temporada pasada fuera de casa no fuimos capaces ni de ganar ¡al Fasa!

❖ ❖ ❖

Vamos a aplaudir a los burgaleses. Y vamos a quedarnos roncos animando a los palentinos.

❖ ❖ ❖

¿No lo hemos dicho? Dos puntos más para el Palencia. El equipo «ha sido colocado en órbita».

¡Hala Atlético!

He aquí el BÉNÉDICTINE

BÉNÉDICTINE

DEPOSITO: Pasajes (Guipúzcoa)

Importante almacén tejidos precisa representante comisionista

para Palencia, Valladolid y sus Provincias. Bien introducido al detall, para venta de Lanas, Sedas y Algodones. Inútil si trata Mayoristas. Escribir al número 1.242 de S A F I S. Alta San Pedro, 1. Barcelona.

ARTICULOS DE ESCRITORIO. EN I. G. DIARIO-DIA

ATLETISMO

A las once menos cuarto de la mañana se celebrarán las finales del Campeonato de Neófitos

Al final de la jornada se hará la entrega de trofeos y medallas

Mañana domingo, a las 10'45 de la mañana comenzará la jornada final del III Campeonato de Neófitos, organizado por la Delegación P. de Juventudes, con la colaboración de la Federación Palentina de Atletismo.

Las pruebas a disputar en las pistas del Campo de la Juventud, son las siguientes:

A las 10'45: 400 m. vallas, lanzamiento de peso y salto de altura.

A las 11: 1.500 m. lisos.

A las 11'15: 100 m. lisos (final de segundos y final de primeros) y lanzamiento de disco.

A las 11'30: 400 m. lisos (final de segundos y final de primeros) y salto de longitud.

A las 11'45: 800 m. lisos y lanzamiento de jabalina.

A las doce: 200 m. lisos (final de segundos y final de primeros).

A las 12'15: triple salto.

A las 12'30: relevos 4×400 y lanzamiento de martillo.

A las 12'45: relevos 4×100.

Finalizadas las pruebas se procederá a la entrega de trofeos, al equipo vencedor, el que sume más puntos según la tabla finlandesa, al equipo que ha presentado más participantes, a los tres atletas que en carreras, saltos y lanzamientos hayan conseguido las marcas de mayor puntuación y a los vencedores de cada prueba.

También será entregado el «Trofeo al mejor deportista del año», concedido por la Delegación Provincial de Juventudes al atleta José Luis Ibáñez.

En estas pruebas finales, participarán todos los clasificados en las eliminatorias, cuya relación publicamos en nuestro número del jueves.

MOSAICO DEPORTIVO

Imposición de la Orden de Cisneros al Presidente de la Federación E. de Atletismo

Madrid, 14.—A última hora de la tarde de ayer y con carácter de estricta intimidad, se celebró en uno de los salones de la Delegación Nacional de Educación Física y Deportes el acto de la imposición al presidente de la Federación Española de Atletismo, don Andrés Tuduri, de las insignias de la Orden de Cisneros que el Gobierno de España le concedió recientemente por méritos indiscutibles.

El presidente de la Española de Atletismo hizo en primer lugar entrega de una insignia de oro de su Federación al delegado nacional de Educación Física y Deportes, señor Elola Olaso. En breves palabras emocionadas expresó su gratitud por el apoyo que su Federación venía recibiendo constantemente para elevar el nivel del deporte que había cristalizado en realizaciones, marcas y sobre todo en una profunda huella en la juventud española que ahora se sentía atraída hacia el atletismo con una extensión sin precedentes, y a pesar de ello no estamos satisfechos —dijo— porque queremos incrementar la hoguera de esta afición hasta que llegue a todas partes que es tanto como conquistar a todos los muchachos españoles. Terminó sus palabras prendiendo en la solapa del delegado nacional la insignia de honor de su Federación.

Con acento de cordial intimidad le contestó e señor Elola Olaso agradeciendo en todo cuanto valían los esfuerzos llevados a cabo por esta Federación no sólo por su ilustre presidente sino por sus colaboradores que le ayudan con esfuerzo y devoción. Se refirió luego a la tarea desarrollada por la Federación Española de Atletismo en los dos años transcurridos que han transformado el signo del deporte en nuestra Patria y justificó como una prueba de la atención del Gobierno de España hacia sus varones predilectos la concesión de esta insignia de la Orden de Cisneros a Andrés Tuduri, que es al propio tiempo premio por lo realizado y estímulo por cuanto de él esperamos en beneficio de la juventud española a la que hemos de consagrar todos nuestros esfuerzos.

Al finalizar sus palabras que como las anteriores de Tuduri fueron cariñosamente aplaudidas, el señor Elola Olaso impuso a Tuduri las insignias de la Orden de Cisneros que en su día le fué concedida por el Gobierno del Caudillo.—Alfil.

Campeonato de la Copa Latina de Hockey sobre patines

España venció a Italia por 3-1

Lisboa, 14. (Urgente).—En el Campeonato de la Copa Latina de hockey sobre patines, España ha vencido anoche a Italia, por tres-uno.—Alfil.

MEJORA EL RECORD MUNDIAL DE LOS 5.000 METROS PERSECUCION

Colonia, 14. — El corredor ciclista alemán Rudi Altig ha conseguido el record mundial de los 5.000 metros persecución, al cubrir el recorrido en un tiempo de 6' 10" 2/10. El record anterior lo detentaba el suizo Schweitzer, en 6' 14" 2/10, desde 1956.—Alfil.

PRUEBA DE NATACION

Bilbao, 14.—Anoche se celebró en la piscina del Club Deportivo Bilbao una prueba de natación que no se organizaba desde fechas anteriores a nuestra Guerra de Liberación.

Se trata del gran relevo 100 por 100 metros libres, llevada a cabo con el objeto de intentar batir el record ibérico que paseia el Club Náutico Montjuich en 2 horas, 46 minutos, 35 segundos. Tal ha sido el éxito de la organización de la prueba en sí, que se ha logrado batir aquella marca dejándola en 2 horas, 24 minutos, 38 segundos, 9 décimas. El Club Deportivo Bilbao ha obtenido una media por nadador de 1' 32" 789 milésimas. —Alfil.

ALINEACION DEL ELCHE

Elche, 14.—El Elche presentará el siguiente equipo frente al Zaragoza: García; Gómez, César, Quirant; Moll, Laguardia; Cardona, Fuertes, Roche, Re y Pahuet.

César ocupará el puesto de González, lesionado. Reaparece Quirant, cumplido su castigo y Roche, argentino, debuta en la Primera División española.—Alfil.

Waterman's "EBRO"

DE VENTA EN
Librería y Papelería
I. G. DIARIO - DIA

CARTAS A UN AFICIONADO

Primera obligación del "hincha" para el domingo: acudir en masa al partido

Segunda obligación: recibir al equipo con una fervorosa ovación

Querido sobrino: Por fin me he decidido a bajar el domingo a la capital para presenciar el encuentro Atlético Palencia Burgos, haga el tiempo que haga y tenga, o no tenga, servicio de autobuses al campo. Yo no tengo paciencia, ni nervios, para estar esperando hasta las ocho de la noche para saber, por Radio Madrid, los resultados de Tercera División, porque a lo peor, cuando está el locutor llegando al grupo decimo-tercero, hay un fallo en la luz o se mete por medio un atmosférico de esos que andan sueltos por el éter y enreda las ondas hertzianas y me quedo a la luna de Villasirga, esperando el correo del martes que me traiga el «papel».

Si hace mal tiempo me abrigo y, como en la tribuna no se está del todo mal (supongo que ya me habrás adquirido la correspondiente entrada), espero que la cosa no tenga consecuencias superiores a un leve catarro, y si no hay servicio de autobuses pues me quedo con Teonesto que, aunque es un «desangelao» que no le gusta el fútbol, tiene una casa con una situación estratégica con relación a La Balastera que es una maravilla. ¡Veinticinco metros de distancia!

Además, que el domingo no hay otro remedio que asistir al partido, pues la Directiva ha señalado el encuentro como jornada de ayuda económica y a esta directiva «del milagro» no podemos desairarla, entre otras muchísimas razones porque estamos en esa obligación, querámoslo o no, para que todos esos buenos proyectos que tiene en cartera lleguen a cristalizar.

Por lo pronto lo de tu tía ya lo tengo arreglado. Como te decía en mi última carta andaba la mujer un tanto escamada con eso de mis escapadas quincenales a Palencia y ya llevaba unos días «reguñendo» por la casa, presumiendo la del domingo y antes que ella abordase la cuestión, me adelanté, diciéndole, con cara alegre y satisfecha, que ya no volvería a más reuniones de la X. Y. Z. porque iba a pedir el relevo, pero para ello, con grandísimo pesar por mi parte, (¡cuidado que soy hipócrita!) no tenía más remedio que asistir a la reunión del domingo para plantear la papeleta de mi dimisión. No quedó muy conforme, pero ante la perspectiva de que durante el invierno ya no me voy a mover del pueblo, transigió.

El caso es que no sé qué es lo que voy a tener que inventar para seguir yendo a los partidos, pues resulta que en la capital no tenemos ningún pariente, a excepción tuya que lo eres por adopción, a quien matar, o, por lo menos, hacer enfermar gravemente. En fin, Dios dirá. En quince días tengo tiempo de pensar algo.

En tu carta de ayer me dices que te diga algo del Burgos, y ¿qué te voy a decir yo del equipo de la ciudad hermana que tú no sepas? Militó en Segunda División y eso siempre da solera de buen juego, aparte de que en Burgos, como en otros tiempos Palencia —tiempos a los que volveremos, si Dios quiere—, hubo, de toda la vida, preocupaciones por dotar al club de un buen conjunto, además en este nuestro caso, existe, de tiempo inmemorial, una acusada rivalidad regional. Aún recuerdo yo, hace años, cuando vivíamos en Palencia, que de Burgos en esta ocasión se descolgaban, a presenciar el partido, unos cuantos centenares de seguidores, que daban animación de feria a nuestras calles, encontrando siempre en los palentinos una leal y justa correspondencia a su visita, que lo cortés no quita a lo valiente, y en el terreno de juego les disputáramos el triunfo con todo coraje y con toda deportividad. Ahora espero que todo siga lo mismo, aunque eso de los desplazamientos ya no sucedan en los términos de antaño, pues, si bien el Burgos sigue siendo un equipo puntero con aspiraciones al campeonato y, por consiguiente, al ascenso de división, nosotros, este año, no estamos a la altura de entonces y quizá eso reste un poco de interés a la rivalidad.

De todas maneras te aseguro que tendréis una buena entrada en La Balastera, porque la afición, como te decía el otro día, también cobra moral con esos triunfos como el de Ponferrada, triunfos conseguidos en circunstancias, internas y externas, difíciles y no dejará de acudir al partido para animar al equipo, lo mismo que lo hizo cuando el Cacereño y lo mismo que hizo cuando el Salamanca, pues si entonces hacía falta y los resultados no pudieron ser más óptimos, en esta ocasión hacen tanto o más falta que entonces, pues los equipos ya no vendrán, a partir de ahora, a Palencia con la tranquilidad de que somos «pan comido», porque ya nos van tomando respeto y adoptarán sus precauciones para no ser sorprendidos.

Aunque en eso de las precauciones sospecho que ya a ser lo mismo, pues los chicos del equipo están lanzados y me parece que el domingo tendremos un nuevo «alirón».

Como te digo, yo, personalmente, espero el triunfo del Palencia. Un triunfo que ha de costar mucho elaborarlo, que habrá que trabajarlo hasta el último minuto, pero que al fin se nos rendirá. Para ello ya sabéis los aficionados palentinos vuestra obligación. Lo primero, como deber ineludible, recibir a los morados con una gran ovación por lo de Ponferrada, puesto que se lo merecen. Después, recibir a nuestros vecinos los burgaleses con toda cortesía y afecto, sin escatimar los aplausos y después a jugar vuestro papel. A animar al equipo, a aplaudirle, a «empujarle», porque aparte de que será muy beneficioso para los jugadores, también os beneficiará a vosotros porque con el frío que ya empieza a hacer ibáis a tener muy frías las manos y, aplaudiendo os entrarán en calor, y cuanto más aplaudáis mejor. ¡Ya lo verás!

Y hago punto final. Un abrazo de tu tío, Antolín.

Por la transcripción
Gol.

M.C.D.2022

LIBROS

«AVENTURAS DE TRES RUSOS Y DE TRES INGLESES EN EL AFRICA AUSTRAL, por Julio Verne.—Obras de Verne.—Editorial Molino.

Leer una novela de Julio Verne equivale a instruirnos y deleitarnos a un tiempo; se fusiona lo pedagógico con lo ameno en forma tal que en ningún momento decae el interés que despierta su lectura.

En «Aventuras de tres rusos y de tres ingleses en el Africa Austral», nos relata hechos que lleva a cabo una expedición de sabios astrónomos formada por tres ingleses y tres rusos que en el Africa Austral, siguiendo las huellas que dejaron exploradores como Anderson y Livingstone, emprenden trabajos astronómicos y matemáticos para los cuales precisan de extensos conocimientos, inagotable paciencia y extraordinario valor para afrontar los peligros en que se ven envueltos para conseguir sus fines, que en una ocasión son interrumpidos, ya que al estallar la guerra entre Inglaterra y Rusia, los expedicionarios se separan a causa de su patriotismo, que consideran por encima de su unión y colaboración personal.

Es esta una de las novelas más interesantes de Julio Verne y debe agradecerse a la casa editora que ahora la ha publicado sin cortes ni mutilaciones, de las que tanto se han abusado.

«Aventuras de tres rusos y de tres ingleses en el Africa Austral» pertenece a la colección Obras de Verne, que con tanto esmero y celo publica la Editorial Molino, de Barcelona.

«SU LUGAR EN LA VIDA», por Adela de Leeuw. — Colección Obras Juveniles. — Editorial Molino.

Adela de Leeuw es una escritora que se ha ganado en poco tiempo una merecida popularidad, pues con sus novelas ha sabido llegar al alma de la juventud, a quienes van dedicadas todas sus obras rebosantes de verosimilitud, ya que parecen sacados sus relatos de la vida real por lo que tienen un lógico interés amalgamado con una amenidad que constituye su principal característica y con una moral aleccionada, de la que se desprende siempre una inolvidable moraleja.

En «Su lugar en la vida» nos presenta a una bella y modestísima muchacha que quiere a todo trance no ser gravosa a una anciana tía con la que vive. Pretende hacerse un lugar independiente en su vida a fuerza de tesón y trabajo, lo que consigue plenamente luchando sin regateos hasta lograr asegurarse su porvenir que culminará más tarde, ya que el amor no era ajeno a sus dorados sueños.

Adela de Leeuw ha logrado una vez más un nuevo éxito con esta novela juvenil, que deliciosamente ilustrada y presentada ha publicado la Editorial Molino, de Barcelona.

«GUILLERMO, EL MALO», por Richmal Crompton. Aventuras de Guillermo.—Editorial Molino.

Un nuevo volumen ha venido a aumentar la popular colección «Aventuras de Guillermo» de la que es autor una prestigiosa literata inglesa bajo el seudónimo de Richmal Crompton que con tan singular acierto cultiva el género infantil dedicado a los muchachos.

Como saben ya, a buen seguro, muchos de nuestros lectores, todos los libros de esta colección los protagoniza el mismo chiquillo, del que Richmal Crompton ha hecho una verdadera creación. El volumen que comentamos lleva por título «Guillermo el Malo» y en verdad no comprendemos tal calificativo. ¿Por qué malo? A nuestro juicio Guillermo es travieso, a veces discolo, pero en el fondo, bondadoso, servicial, amigo de sus amigos, obediente con sus padres. Le agrada correr aventuras, crear personajes, indios, guerreros, gente de circo, todo cuanto pueda sugerirle su imaginación, su afán de jefaturas, por sentirse siempre protagonista en todos cuantos lances toma parte, exentos de maldad.

Lean las Aventuras de Guillermo para convencerse de que éste es el travieso número uno, simpático, vivaracho, dinámico organizador, pendenciero y servicial a un tiempo.

La Editorial Molino, presenta esta colección con exquisito gusto e ilustrada con todo esmero.

Las pruebas fallidas

En Rusia murió un hombre a bordo de un cohete soviético

Innsbruck (Austria), 13.—Uno de los dirigentes científicos alemanes en cuestiones atómicas, el profesor Hermann Oberth, ha declarado que el año pasado murió en Rusia un hombre a bordo de un cohete soviético, durante una prueba que resultó fallida.

Oberth ha declarado que el año pasado los rusos lanzaron el vehículo tripulado que debía ser el primero de una serie de ellos, pero que al fallar el intento suspendieron el programa de lanzamiento de vehículos tripulados por el hombre. El profesor se negó a revelar el origen de dicha información, así como a facilitar más detalles acerca de la misma.—Efe.

Unidades mínimas de cultivo

Madrid, 14.—La unidad mínima de cultivo en la Zona de Osorno (Palencia), se fija en 2'50 hectáreas para el secano y en 0'50 hectáreas para el regadío. La unidad tipo de aprovechamiento en dicha zona se fija en 20 hectáreas para el secano y en cuatro para el regadío.

En la zona de Mendoza (Alava), se establecen en dos hectáreas para el secano y en 0'25 hectáreas para el regadío. Y la superficie de la unidad tipo de aprovechamiento en ocho hectáreas para el secano y en tres para el regadío.

Asimismo el Ministerio de Agricultura fija la unidad mínima de cultivo en la zona de Sieteiglesias de Tormes (Salamanca) en tres hectáreas para el secano y en 0'25 para el regadío y la unidad tipo de aprovechamiento en 25 hectáreas para el secano y en cuatro hectáreas para el regadío.—Cifra.

La antigua Feria de San Martín en Burgos

Burgos, 13.—Con notable afluencia de ganaderos y tratantes y entrada menor que el año pasado, se celebró durante tres días la antigua y famosa feria de San Martín, a la que concurrieron feriantes de Murcia, Badajoz, Guadalajara, Salamanca, Zaragoza, Madrid, Soria, Logroño, Palencia, Santander y comarcas cercanas a Burgos. Se ha advertido ausencia de tratantes de Andalucía y Cataluña. Entraron en total 5.670 cabezas de ganado equino; 1.305 de vacuno; 2.178 de porcino y 1.887 de lanar.—Cifra.

Marruecos ha hecho un mal negocio

La evacuación de las bases norteamericanas causará más pérdidas que beneficios

TANGER. — (Crónica especial para Agencia FIEL, por Rafael GOMSAL). — El viaje del presidente del Gobierno marroquí, Abdal-lah Ibrahim, a los Estados Unidos, ha marcado una nueva era en las relaciones diplomáticas de ambos países. En las entrevistas sostenidas con los dirigentes norteamericanos se han tratado diversas cuestiones relacionadas con los problemas norteafricanos y, especialmente, de los intereses americanos en Marruecos. El asunto de las bases se ha venido demorando desde que Marruecos adquirió la independencia. En diversas ocasiones el Gobierno marroquí, por mediación de su embajador en Wáshington, hizo las oportunas reclamaciones, pero todos los diálogos que se entablaron al respecto no dieron los resultados apetecidos. Por ello nadie mejor que el señor Ibrahim con plenos poderes, para una revisión general de todos los puntos tratados sobre las bases americanas en Marruecos. «Nos sentimos satisfechos de los resultados obtenidos», ha declarado a su regreso.

Esperemos que el optimismo del señor Ibrahim sea justificado una vez que la delegación norteamericana que ha de venir a Rabat discuta la segunda parte de las conversaciones y, sobre todo, cuando el presidente Eisenhower venga aquí, de regreso de su viaje por las capitales europeas y asiáticas que va a visitar. Es necesario tener en cuenta que las bases americanas son de un valor incalculable, no ya económicamente sino en el plano estratégico. Haremos notar también los beneficios que estas bases producen a la nación, ya que centenares de obreros marroquíes prestan sus servicios en ellas. Otra cuestión importante es la lluvia de dólares que mensualmente Wáshington envía al personal destacado en las mismas.

SIGNIFICACION POLITICA DE LAS BASES.—Es verdad que las bases americanas instaladas en territorio marroquí no son una expresión de la voluntad popular y menos de la del Gobierno y el Rey. Como nuestros lectores saben, la creación de tales bases fué un acuerdo franco-americano cuando Marruecos estaba aún bajo la tutela francesa. Por lo tanto, todos los documentos y acuerdos establecidos sobre las mismas fué directamente concebido entre Francia y Norteamérica. Después, una vez que Marruecos adquirió su independencia las bases pasaron a ser del dominio americano dentro de una nación independiente. A los ojos de los nacionalistas marroquíes esto era un absurdo que forzosamente tenía que aclararse. Una vez que Francia se ha limpiado las manos en este asunto, Marruecos pasa a ser el único litigante frente a los EE. UU.

El problema se presenta en la palabra evacuación. Si, efectivamente, Marruecos desea que las tropas americanas evacuen las bases, es indudable que Norteamérica, en caso de aceptar, exija una compensación. No es necesario especificar el valor incalculable de estas planicies construídas para el aterrizaje de aparatos ultramodernos. Forzosamente nos tenemos que sentir pesimistas. Cabe preguntar si con ello Marruecos persigue algún fin, bien político o económico. En diversas ocasiones Mohamed V ha declarado que su país desea permanecer al margen de las diferencias existentes entre el Este y el Oeste y, de ser así, las bases americanas son un atentado contra este principio. En este caso Marruecos no desea disgustar a Rusia.

Por el momento, Marruecos desea hacer desaparecer los acuerdos bilaterales concedidos entre Francia y Norteamérica, anexionándose la responsabilidad de disponer de las bases en posibles nuevos acuerdos entre el Gobierno marroquí y el norteamericano. En este caso, los EE. UU. concederían a Marruecos determinada ayuda económica.

Pekín ha censurado el último discurso de Kruschef

El termómetro de las relaciones chinosoviéticas está bajo cero

Hong Kong.—(Crónica especial para Agencia FIEL, por Sandro Sorioni).

Radio Pekín ha facilitado un resumen incompleto de las últimas palabras de Kruschef y en particular los pasajes referentes a los incidentes chinohundúes. En los últimos meses se han registrado numerosos indicios que demuestran ya indudablemente un cierto enfriamiento en curso entre los dos aliados.

El episodio de la censura del discurso de Kruschef es el último de una serie que interesa recordar para ver cómo ha ido desarrollándose la situación. Algunas fechas bastarán para aclarar el cuadro general.

A principios de octubre, con motivo de las fiestas del X aniversario de la República Popular China, una delegación, presidida por Suslov, primero, y por Kruschef después, llegaba a Pekín. Se advirtió entonces que, en el momento en que Kruschef se despedía de Mao Tse Tung, este último parecía muy lejos de estar satisfecho y poco propenso a seguir el plan jovial de su interlocutor. Este, por su parte, subrayaba, mientras los chinos hablaban de «liberar» a Formosa por todos los medios, incluso por la fuerza, la necesidad de resolver todas las disputas pacíficamente sin obtener una respuesta favorable. No más éxito tuvo la intervención del líder soviético para obtener la liberación de los cinco americanos.

Precedentemente, mientras Kruschef pronunciaba desde la tribuna de Pekín su alocución de saludo, muchos dirigentes chinos, entre ellos el ministro de Asuntos Exteriores, Chen Yi, apenas ocultaban —según se dijo— su vivo malestar. Entre otras cosas porque el teórico marxista del partido comunista de la Unión Soviética había evitado cualquier alusión a las «comunas». En Pekín eso fué considerado, con razón, como una confirmación del persistente desacuerdo por parte soviética frente al máximo experimento social de la China de hoy.

El 18 de julio, Kruschef, hablando en Poznan, Polonia, sobre el análogo experimento intentado en Rusia a principios de la revolución, llegó a decir que no había tenido éxito y añadió significativamente: «Evidentemente, mucha gente en aquel entonces tenía poco claro el concepto del comunismo y del modo en que se había construído». La alusión era evidente y valedera para nuestro tiempo. Un juicio mucho más duro sobre las «comunas populares» lo hizo Kruschef ante Humphrey en una entrevista privada y esta opinión, hecha pública por el senador norteamericano, fué desmentida por parte soviética con muchísimo retraso. Por parte china, de todas formas, se reaccionó contra las opiniones negativas soviéticas con una serie de artículos publicados por toda la prensa en los que se exaltaban las «comunas». Sin embargo, el pasado 2 de septiembre, la revista «Sovietskaya Roja» ponía nuevamente en duda la capacidad y oportunidad de las «comunas».

Así pues, en el plano ideológico y en el político existen divergencias entre los dos máximos aliados orientales que, aunque sus consecuencias no deben supervalorarse, existen y explican cómo en el momento internacional las posturas de ambos Gobiernos difieren a menudo notablemente. Es evidente el hecho de que las experiencias de las «comunas populares» de este «comunismo de guerra», tiene un sentido sólo en cuanto qué se considere de un modo pesimista, prescindiendo de cuestiones ideológicas, la situación mundial. La organización militar dentro de las comunas deberá transformarlas, en efecto, en órganos de autodefensa en caso de conflicto y si quiere encontrarse una justificación al experimento, ésta se halla precisamente en aquella perspectiva.

Información de mercados agrícolas y ganaderos en MIES. Tres pesetas mensuales. Apartado, 15. Palencia.

NO-DO DE SUCESOS

INTENTO PONER FIN A SU VIDA

Santa Cruz de Tenerife, 13. — Intentó poner fin a su vida la joven María Nieves Hernández Martín, de 24 años, arrojándose desde el tercer piso del edificio del Banco Vitalicio a la calle. Fué a dar contra un árbol, por lo que sólo sufre heridas de pronóstico reservado.—Cifra.

¡VAYA NIÑO!

Nueva York, 13.—En febrero de 1943, unos padres decidieron que su último hijo se llamase Adolfo Hítler Mittel. Como esto sucedió durante la segunda guerra mundial, la noticia se dió en los periódicos y los padres del niño recibieron infinidad de cartas reprochándoles que hubiesen puesto ese nombre a una inocente criatura.

Los padres, abrumados por las cosas que se les decían, cambiaron el nombre del niño que, a partir de entonces se llamó Theodore Roosevelt Mittel.

Ayer, Theodore Roosevelt Mitte, de 16 años, ha sido detenido acusado de robo y de haber violado la ley Sullivan. La policía anuncia que con anterioridad había sido detenido cinco veces y que después de haber salido el pasado mes de agosto de un reformatorio, organizó una banda juvenil para cometer atracos

En el momento de ser detenido se le ocuparon dos pistolas y ha declarado que trató de disparar y matar a un policía durante su captura.—Efe.

DOS NEGROS EJECUTADOS EN LA SILLA ELECTRICA

Raiford (Estados Unidos), 13.—Dos negros, John Edaward Paul, de 24 años y Willie George City, de 22, han sido ejecutados en la silla eléctrica por haber violado a mujeres blancas.—Efe.

PUBLICACIONES

FERIAS, MERCADOS Y MATADEROS

Se ha puesto a la venta y distribuído a los numerosos suscriptores el número correspondiente al mes de noviembre de «Ferias, Mercados y Mataderos», la prestigiosa revista nacional de información agrícola y ganadera.

Abre las páginas un documentado editorial que se edita en Salamanca sobre el trabajo y la producción, para seguir con el popular «Perfil del mes» y dar paso a las interesantes secciones y temas sobre el campo.

Continuando la norma de ofrecer a los lectores de la revista la descripción de los pueblos de España, en el número que comentamos ha correspondido al zamorano de Fuentelapeña, que tanta relación tiene comercial, industrial, agrícola y ganadera.

Los artículos de divulgación responden a las prestigiosas firmas de Francisco Fuentenebro, Mariano Rubiera Loche, Ramón Olalquiaga, Borne, Ginés Cea, Carlos Muñoz y Juan Torre, entre otros, mientras, cada vez más cuidadas, están las acostumbradas secciones de Agricultura, Ganadería y Mercados Nacionales, Veterinaria y Avicultura, que completan magníficamente el interés e importancia de la revista

GRANJA

El número 82 de esta publicación agropecuaria dedica sus páginas en su mayor parte, a las sesiones celebradas con ocasión de la II Semana de Nutrición Animal que tuvo lugar en Valladolid, y que tanta trascendencia ha tenido en el concierto veterinario español. Y así en un número extraordinario se recogen las ponencias presentadas, comentarios y amplias informaciones de la Semana, conteniendo además el número una amplia e interesante información agrícola, con trabajos de indudable valor. Cierran el número impreso en excelente papel y doble color, las habituales secciones informativa y de legislación.

La Vida en la Provincia

En Cervera hay un experto grupo de cazadores de alimañas

La pasada temporada mataron 16 zorros, y en la actual llevan cobrados otros seis

Decíamos hace días —casi reiterando un hecho del que en muchas ocasiones nos hemos hecho eco—, que los cazadores de alimañas son abundantes y excelentes en nuestra provincia. Quizá la misma necesidad —aparte la gran afición a la caza que por los ámbitos palentinos existe— hacía que en todos los lugares de nuestra provincia, principalmente por los montañosos preferidos por las diversas alimañas para su merodeo, surgiesen grupos o individualidades magníficas en esta lucha contra los animales dañinos.

Oportunamente, publicábamos la noticia de un cazador de Autilla del Pino, que había cobrado un buen ejemplar de zorro. Otras veces, han sido las que hacían mención a otros tiradores astudillanos o norteños, que habían dado buena cuenta de fieros lobos o voraces raposos.

Hoy, nos toca recoger la que se refiere a un grupo de excelentes cazadores de Cervera de Pisuerga, constituído por don Jesús B., don José B., don Gregorio B., don Angel Isla y don Angel Menéndez, distinguido en varias ocasiones por la eficiente labor llevada a cabo en la caza de estas alimañas. En diversas batidas dadas por este grupo por los montes cerveranos, han cobrado numerosas piezas. Y, así por ejemplo, desde principios de octubre de este año hasta esta fecha, llevan matados seis zorros (el último domingo día 8, cobraron dos), lo que hace presumir que hasta final de la temporada invernal, lograrán llegar y hasta es posible que superar, la cifra de zorros matados el año anterior, que fué de 16.

Es natural que a estos buenos cazadores, no les pille de sorpresa los éxitos logrados por otros colegas, puesto que ellos, como puede verse, ponen la bala donde ponen el ojo, con gran quebranto de toda esa abundante e indeseable familia de zorros, lobos, raposos, garduñas y otras alimañas, que tantos estragos causan entre el ganado y aves de los montes y corrales provinciales.

Váyales nuestra felicitación por esta estupenda marca —casi un récord provincial, hasta que no se nos demuestre lo contrario— que, creemos, merecerá, siempre que por aquéllos se acredite fehacientemente tal destrucción de alimañas, los premios que para estos casos tenga fijados la autoridad provincial correspondiente.

El Papa recibe a la Princesa de Sajonia-Caburgo-Gota y Braganza

A ésta la acompañaba su esposo

Ciudad del Vaticano, 13.—El Papa Juan XXIII ha recibido en audiencia a la princesa Cristina de Sajonia-Coburgo-Gota y Braganza, a la que acompañaba su esposo y un reducido séquito.—Efe.

PABLO SALVADOR BULLON — Catedrático de Contabilidad
HILARIO SALVADOR BULLON — Catedrático de Derecho Mercantil
MADRID: Princesa, 22 — SALAMANCA: Zamora, 24 - Trip.

Comunican a sus clientes haber establecido su despacho de

OFICINA TECNICA DE CUESTIONES FISCALES CONTABLES Y JURIDICAS

En la Calle Don Sancho núm. 10

(Edificio del Banco Español de Crédito), de esta capital

Donde a partir de la próxima semana serán atendidas las consultas profesionales de los señores clientes

Rogad a Dios en caridad por el alma de la Señorita

† María del Pilar Pérez Novoa

que falleció en Saldaña el día 14 de Noviembre de 1959

A los 21 años de edad

Después de recibir los Santos Sacramentos

— D. E. P. —

Sus apenados padres don Damián Pérez (Secretario del Ayuntamiento de Saldaña) y doña Aniana Novoa; hermanas María Purificación (Maestra Nacional), Anecta, Judit (Maestra Nacional) y María Luz; abuelos paternos Vicente Pérez y Lucía González; maternos Juan Novoa y Gabina Ruiz; tíos, primos y demás familia,

Suplican a sus amistades una oración por el eterno descanso de su alma, por lo que les quedarán eternamente agradecidos.

Conducción del cadáver: Mañana, domingo, día 15, a la una de la tarde.

M.C.D.2022

El repórter en la calle

Sinesio Delgado escribió y estrenó cerca de setenta obras teatrales

Resistió los ataques y escándalos provocados por los enemigos de la Sociedad de Autores

"A este aldeano de Castilla -decía- no hay quien lo tumbe'

(Continuación)

Seguimos con nuestra charla en torno a la personalidad de don Sinesio Delgado, y al homenaje que para el mismo se proyecta.

Nuestro interlocutor, don Jesús Pérez Palacios, que posee una memoria privilegiada y siente un gran cariño hacia el fundador de la Sociedad de Autores, nos va haciendo una amplia y amena relación de hechos y datos biográficos y anecdóticos de don Sinesio Delgado. En esta rememoración cordial, a veces le presta ayuda su sobrino, el abogado don Víctor Pérez Rey.

—El carácter de Sinesio —nos dice— era indomable. Durante sus estudios, tuvo en la cátedra de literatura a don Santos Santa María del Pozo, persona, si bien de gran cultura, carente en absoluto de dotes pedagógicas, que marcaba a sus discípulos con elucubraciones ininteligibles. La musa retozona de Sinesio, se tomó el desquite, dejándole sobre la mesa estos versos:

Don Santos Santa María
¡Por la Virgen Sacrosanta,
no nos mate usted con tanta
con tanta majadería!

Ya en camino de hacerse periodista destacado, ingresó en la redacción del «Madrid Cómico», pero al dejarse de publicar esta revista, se vió obligado a tornar al hogar paterno, donde, en plena producción poética y dramática, pasó hasta el año 1887. En este año, aprovechando las dos pesetas que le dió su ama de llaves Gervasia, el inquieto muchacho preparó el hatillo y se marchó de nuevo a Madrid. En el tren se unió a un abogado de Osorno, don Juan García Rubio, gran amigo del poeta, el cual acababa de recoger la herencia materna, y los dos plancaron conquistar Madrid, siendo, su primera decisión para conseguirlo, adquirir el «Madrid Cómico». Compraron el satírico semanario, donde Sinesio derrochó ingenio, viveza e inspiración en incontables artículos, dando al periódico una agilidad y un interés extraordinarios, que le valieron colocarle a la cabeza de las publicaciones periódicas más importantes y populares de entonces. La dirección de esta revista, la alternó con sus asiduas colaboraciones en «La Viña», «Filoxera», «Blanco y Negro», «Nuevo Mundo», «ABC» y «El Liberal».

—¿Y su producción teatral?

—Era ingente y acreditada por aquel entonces. Escribió cerca de setenta obras, abarcando todos los géneros escénicos, aunque abundaba los sainetes y zarzuelas, que musicaron los mejores compositores de la época: Chapí, Torregrosa, Valverde, tío de Sinesio; Brull, Marqués, Caballero, Lleo, Jiménez, Montero, Vives, Serrano, Estellés, Montesinos, etc.

—¿Tuvieron éxito estas representaciones?

—Muchas de ellas tenían verdadera calidad. Por ejemplo, «Las modistillas», que fué su primer estreno; «Sansón y Dalila», «Castilla y León», «La baraja francesa», «El Siglo XIX», «La madre abadesa», «La clase baja», «El toque de rancho», «El ama de llaves», entre otras; pero la acogida en bastantes casos, no le fué favorable, porque el público de estreno estaba constituído, en su mayor parte, por los empresarios, editorialistas y amigos de éstos, que veían en peligro su dinero, tan injustamente logrado a costa del expoliado autor, ante la constitución de la Sociedad de Autores, y aprovechaban cualquier circunstancia favorable para arremeter contra Sinesio, tratando de hundirle. De ahí que muchas de estas representaciones transcurrieran en un ambiente de suma hostilidad y barullo. Algunos escándalos; provocados por sus antagonistas, que tenían la réplica en contra de los amigos de Sinesio, fueron memorables; tanto, que ellos le dieron ocasión al propio Sinesio a escribir:

«Mi teatro es de escándalo, de [bulla;
de alborotos, de gritos, de protestas.
¡Del ruido formidable con que airada,
la multitud su indignación expresa!»

—¿Cómo nació la Sociedad de Autores de España?

—Sinesio, como autor y como hombre inteligente y decidido que era, quiso salir al paso de la indebida apropiación que se hacían de estos derechos, por los clanes de empresarios y editores desaprensivos, y se propuso acabar con este mal estado de cosas ideando esta fundación, que tuvo en seguida fervientes colaboradores entre sus íntimos amigos. Pero la fundación puede decirse que fué obra suya personalísima, debida a su tenacidad y a su inteligencia. ¡Cuántos sinsabores y disgustos le proporcionó esta fundación! Su esposa doña Julia Lara Valverde, le pidió en muchas ocasiones que no se atormentase en lucha tan ingrata, y por la que era tan combatido; y Sinesio le respondía que en los momentos en que la lucha es dura, es cuando se ve el verdadero temple de los hombres, y cuando debe mantenerse la serenidad y la mente despejada, para saber resistir y contrarrestar los ataques del enemigo. «A este aldeano de Castilla—decía—no lo tumban.—F. BUISAN.

(Continuará)

La vida en la Región

Los presupuestos de la Diputación de Burgos sobrepasan los cuarenta millones de pesetas

El partido contra las viejas glorias bilbaínas ha despertado general interés en la provincia salmantina

BURGOS

PRESUPUESTO DE LA DIPUTACION. —La Excma. Diputación Provincial de Burgos ha celebrado sesión extraordinaria para someter a la aprobación del Pleno el presupuesto provincial para el próximo ejercicio de 1960, que alcanza un total, en ingresos y gastos, de pesetas 40.400.000.

La partida esencial de los ingresos está constituída por los suministrados por Impuestos Directos, que suponen más de 30 millones de pesetas y la mayor partida de gastos está representada por la nómina de personal activo por valor de más de 14 millones de pesetas.

Fese al criterio restrictivo de los gastos no se ha disminuído el capítulo correspondiente a Obras Públicas, ni tampoco los de Sanidad y Beneficencia.

Los gastos de representación se han reducido en una quinta parte y también se han rebajado o suprimido algunas subvenciones, entre ellas las de carácter deportivo.

LEON

HA VUELTO A NEVAR. — Ha vuelto a nevar de nuevo en la montaña. Ayer mañana, aparecieron los montes cubiertos de una capa, aunque no muy espesa, de nieve y durante la mañana de hoy se han registrado algunas precipitaciones aisladas en las alturas.

En la capital leonesa se nota frío intenso, debido a las bajas temperaturas y más aún a los vientos del Norte. El cielo está casi cubierto, aunque en algunos momentos ha lucido el sol.

La nieve no ha afectado aún a las comunicaciones, registrándose en la capital una máxima de 9,5 grados de temperatura y una mínima de 0'5 grados.

SALAMANCA

EXPECTACION ANTE EL PARTIDO DE VIEJAS GLORIAS. — El partido de fútbol a jugar entre un conjunto salmantino y el equipo de viejas glorias bilbaínas ha levantado una ola de expectación y entusiamo, no solamente en la capital, sino también en toda la provincia.

Dicho partido, cuya celebración estuvo proyectada para hace unos días, hubo de suspenderse, celebrándose el próximo domingo. La demanda de entradas, en cuanto han sido puestas a la venta, ha sido extraordinaria y no solamente de la capital. Desde Béjar, Peñaranda, Ciudad Rodrigo y otros numerosos puntos se están preparando excursiones para asistir al encuentro, que tiene carácter benéfico.

Con el equipo bilbaíno se alinearán Lezama, Nando, Oceja, Irondo, Escudero, Zarra, Panizo, Gainza y otros conocidos ases del fútbol español al que dieron días de gloria.

SEGOVIA

EMBELLECIMIENTO DE LOS PUEBLOS. — Para concretar los principales extremos del Concurso para el embellecimiento de los pueblos segovianos, ha celebrado una reunión el gobernador civil de la provincia, en unión del presidente de la Diputación Provincial subjefe provincial del Movimiento, jefe de Administración Local, delegada de la Sección Femenina, delegado de Sindicatos, Información y Turismo, Prensa y Radio y otros organismos afectados o interesados en el Concurso.

Se dió cuenta de que la Comisaría de Extensión Cultural donaba 25.000 pesetas para premios y se acordó solicitar la cooperación de otros organismos.

Próximamente se hará pública la convocatoria del concurso, en los pueblos segovianos, que se hayan inscrito antes del día 1 de marzo del siguiente año.

DE ENSEÑANZA

OPOSICIONES A SECCIONES DE GRADUADA ANEJA

CONVOCATORIA

Se convoca a las señoras opositoras a vacante de la Graduada Aneja para comenzar el primer ejercicio escrito de dicha oposición el próximo día 30 de noviembre, a las once horas en la Escuela del Magisterio.

El previo sorteo se verificará en la misma Escuela del Magisterio, el sábado día 21 de noviembre, a las 13'30 horas.

Palencia, 14 de noviembre de 1959.

La Secretaria del Tribunal, María Pilar M. Mediavilla.—V.º B.º La Presidente, María Francisca Useros.

Banco de Santander

FUNDADO EN 1857

en su primer Centenario

Capital escriturado	Ptas.	200.000.000
Id. desembolsado	»	150.000.000
Reservas	»	310.000.000

CAJA DE AHORROS

(Aprobado por la Dirección General de Banca y Bolsa con el n.º 2080)

BOLSA Y FINANZAS

BREVE RESUMEN DE LA SEMANA BURSATIL

Información facilitada por el BANCO DE BILBAO

Sin que el cierre firme del viernes anterior nos haya deparado una semana de firmeza en las cotizaciones, al menos tampoco puede decirse que ha sido muy depresiva para los cursos, toda vez que el fondo de equilibrio se ha dado en todo momento entre ambas contrapartidas.

El sector de mayor consistencia durante la semana ha sido el bancario, cuyos componentes obtienen discretas recuperaciones, sobre todo al final de la misma; los demás grupos irregulares y más bien flojos, cándose la mayor baja en Petróleos, que pierden 30 enteros, de los 45 de plusvalía que consiguió la anterior.

Como decimos, ha existido cierto equilibrio de diferencias, sin destacarse una tendencia definida tampoco al cierre, alternándose el papel con los tanteos de compra, con cierta inclinación del lado de la oferta, por lo que creemos que en la próxima no se produzca cambio apreciable de esta situación.

BOLSA DE MADRID

Cotizaciones

	6-11	13-11	Dfs.
BANCOS			
España	593	600	+ 7
C. Industrial	133	133	=
Exterior	251	250	— 1
Central	452	458	+ 6
Banesto	500	515	+ 15
Hispano	420	424	+ 4
Rural	241	241	=
Popular	363	365	+ 2
ELECTRICAS			
H. Española	239	241	+ 2
Cantábrico	138	135	— 3
Nansa	121	119	— 2
Sil	161'5	162	+ 0'5
Sevillana	139	139'75	+ 0'75
Madrileña	177'5	176	— 0'5
FECSA	184	175	— 9
Fenosa	167	163	— 4
Leonesas	145	147	+ 2
Chorro	125	125	=
R. Zaragoza	128	126'5	— 1'5
SIDEROMETALURGICAS			
A. FF. CC.	292	298	+ 6
M. y Cons.	132	131	— 1
Metálicas M.	41	40'5	— 0'5
Seat	243	240	— 3
Fasa	440	440	=
MINERAS			
D.-Felguera	192	197'5	+ 5'5
Rif	470	463	— 7
Guindos	140	140	=
Penferrada	625	625	=
QUIMICAS			
Explosivos	242	240	— 2
Petróleos	530	500	— 30
H.-Nitro	97	107	+ 10
Q. Canarias	272	272	=
CONS. E INMOBILIARIAS			
Drag. y Cons.	164	160	— 4
P. del Ebro	54	54	=
U. Metrop.	430	430	=
I. Metrop.	130	128	— 2
Alcázar	76	76	=
Urbis	101	98	— 3
Ceisa	93	91	— 2
Cantabria	92	92	=
Valleherm.	140	140	=
ALIMENTACION			
Ebro	420	411	— 9
El Aguila	425	422	— 3
Azucarera	188	190	+ 2
TEXTILES			
Fefasa	142	146	+ 4
Sniace	257	253	— 4
VARIAS			
Campsa	169	165	— 4
Cons. N. P.	108	107'5	— 0'5
Tabacalera	175	179	+ 4
Telefónicas	182	176	— 6
Marconi	94	90	— 4
Transmed.	145	145	=
M. Madrid	147'5	147	— 0'5
U.-Fénix	4.575	4.575	=
Hidrocivil	107	105	— 2
Nicas	124	124	=
A. Ibérico	94	94	=

BOLSA DE BILBAO

Cotizaciones

	6-11	13-11	Dfs.
BANCOS			
B. de Bilbao	535	525	— 10
B. de Vizcaya	530	520	— 10
NAVEGACION			
Navegación	325	325	=
Nervión	620	600	— 20
N. Aznar	217'5	217'5	=
N. Bilbaína	154	155	+ 1
Vascongada	140	140	=
QUIMICAS			
P. Española	252'5	280	+ 27'5
Sefanitro	255	257'5	+ 2'5
Siga	84	88	+ 4
Unquinesa	197	198	+ 1
Resinera	142	141	— 1
Nicas	130	127	— 3
VARIAS			
A. y Cio.	54	54	=
Vascongados	132	130	— 2
Sierra M. O.	133	133	=
Sierra M. P.	208	208	=
SIDEROMETALURGICAS			
A. Hornos	189	185	— 4
B. Wilcox	342'5	347'5	+ 5
Basconia	268	269	+ 1
Echevarría	600	600	=
Euskalduna	200	212'5	+ 12'5
Mondragón	410	410	=
S. Bárbara	125	124	— 1
ELECTRICAS			
Iberduero O.	267	266	— 1
Iberduero P.	264	266	+ 2
Iberduero N.	260	256'5	— 3'5
Iber. N. L.	236	239	+ 3
I. N. S. L.	243	239	— 4
Viesgo	179	175	— 4
R. Zaragoza	126	126	=

BANCO DE SANTANDER
Fundado en 1857
Banca - Cambio - Bolsa
Caja de Ahorros
Mayor Pral., 70. PALENCIA

Dietario

Domingo 15 de Noviembre 1959

SANTORAL. — XXVI de Pentecostés. — Santos: Alberto Magno, obispo, doctor; José Pignatélli, S. I, confesor; Eugenio, Félix, obispos; Abibo, doctor; Segundo, Fidenciano, Varico, Gurias, Samonas, mártires; Lupério, Macuto, obispos; Leopoldo. (Misa: Del Domingo XXVI de Pentecostés. Color: Verde).

REFRAN: Quien no ha sembrado en noviembre que no siembre.

EL TIEMPO EN PALENCIA

Barómetro: A las dieciocho horas de ayer, 699'4; a las ocho horas de hoy, 695'1. — Temperaturas: Máxima de ayer, 10'0; mínima de hoy, 7'8. — Dirección del viento: A las dieciocho horas de ayer, SW; a las ocho horas de hoy, W. — Lluvia, inapreciable. — Humedad relativa media, 78 por 100

EQUIPOS COMPLETOS Y ACCESORIOS DE DIBUJO LINEAL, EN I. G. DIARIO-DIA

EFEMERIDES. — 1630: Muere Kepler. — 1787: Muere el compositor Gluck. — 1796: Primer día de la batalla de Arcole. — 1870: Muere el poeta Bernardo López García. — 1884: Comienza la conferencia colonial de Berlín. — 1920: Primera reunión de la Sociedad de Naciones.

BANCO DE BILBAO
Banca. — Operaciones de Bolsa. — Pago de negociables de trigo
Mayor Pral., 113. — PALENCIA

La semana bursátil comentada por "Cifra"

Madrid, 14.—La semana bursátil no ha traído nada nuevo a los corros. Terminó la anterior con una esperanza de recuperación, al mostrarse el mercado más firme y con demanda extendida. Efectivamente esta demanda se manifestó al comienzo de la semana, pero solamente en la cifra del negocio, llegándose a los nueve millones de pesetas nominales en los corros de acciones durante la sesión del martes, lo que constituye una buena cifra para lo que se viene operando esta temporada. Pero el mayor volumen de negocio no trajo reacción apreciable en las cotizaciones, que siguieron manteniéndose casi siempre estacionarias y sin notas de relieve.

Tal vez, como ya se ha dicho en alguna otra ocasión, esta relativa quietud en la demanda en Bolsa obedezca a la proximidad de algunas ampliaciones de capital de importancia, como Iberduero y Telefónicas. Respecto de la primera, anunciada ya hace bastante tiempo, el impacto en los cambios se ha producido holgadamente y por ello, la cotización no acusa oscilaciones sensibles, habiendo tenido esta semana una mejora de tres enteros. En el caso de la Telefónica lo reciente del anuncio de ampliación hace que el cambio de este valor se vea todavía afectado por remolinos que le han despojado de algunos enteros durante los primeros días de la semana, aunque el viernes tuvo ya una reacción ligera. Sin embargo, se aprecia en total y una reacción de contracción de seis enteros.

Otros valores que se han movido en sentido descendente son Fenosa y Altos Hornos, que dejan seis enteros; Minas del Rif, siete; Energía e Industrias Aragonesas, ocho; Fuerzas Eléctricas de Cataluña y Ebro, nueve; y treinta, Española de Petróleos.

Solamente hubo un grupo que se ha mantenido con bastante unanimidad dentro de una línea de recuperación y es el Bancario, con avances de un entero en Banco Hipotecario; dos en Banco Popular; cuatro en Hispanoamericano; seis en Banco Central; siete en Banco de España y quince en Banco Español de Crédito. Este último ha terminado ya el plazo de contratación de sus derechos de suscripción, habiéndose mantenido bastante firme la línea de cotizaciones de derechos y acciones.

Otras notas alcistas están en los avances de cinco enteros y medio en Duro Felguera; seis en Auxiliar de Ferrocarriles; y diez en Hidronitro, valor que se va recuperando del duro quebranto que repentinamente sufrió la semana anterior.

El cierre semanal mostraba una Bolsa poco activa y bastante equilibrada en sus tanteos.—Cifra.

POMPAS FUNEBRES
Hontiyuelo
CASA FUNDADA EN EL AÑO 1880
Mayor, 184-186. Tfnos. 1707, 1583, 1856, 2060.—PALENCIA

anuncios por palabras

Alquileres

SE ARRIENDAN pastos para ovejas. Camino Pan y Guindas. Cirilo Salvador.

SE ALQUILA un pastizal en Paredes de Nava, para tratar con Pedro Martín. Calle Pisa Pajares, número 17.

Automóviles

VENDO Citroen C-4, bien de todo. Casa Tudela. Roa de Duero.

VENDO D. K. W. "Combi". Recambios Rafael López.

VENDO camión Ebro seminuevo. Teléfono 160, apartado de Correos, 30. Astorga (León).

4-4 ULTIMO modelo, 11.000 kilómetros, se vende. Calle del Cura, 4, derecha. Teléfono 3218.

Compras

CEBADA, avena, centeno, compro. Cereales Royuela. Alisal, 29. Teléfono 3107.

CEBADA y avena compra siempre Benigno Martín. Avenida Manuel Rivera, 5. Palencia.

COMPRO cebada siempre. Lucio Gómez. Avenida Valladolid, 16.

Enseñanzas

ACADEMIA automovilística fundada en 1928, autorizada por el Ministerio Industria. Talleres Arturo Simón Poza. Casado Alisal, 55. Teléfono 1465.

Fincas

CASA solo vivienda y patio o grandes cuadras y locales, propia lecheros o ganaderos. Urge venta. Razón, Colón, 45, tienda.

VENDO parcela 275 metros cuadrados y sesenta edificados, propios para gallinero. Depósitos de Agua. Tratar, Julio Espina, junto Cine Otero.

VENDO piso nuevo, llave en mano. Garaje Roldán.

VENDO casa sola, libre. Razón, Casado Alisal, 35. Fernando Puebla.

VENDO casa tres viviendas, piso libre. Venta de Baños. Ambrosio Alba. Peluquería.

SE VENDE chalet-gallineros y casa encargado, en Castejón de la Peña. Informes, Mayor, 188, tercero.

PISO primera planta, vendo, libre. Teléfono 1375.

SE VENDE casa, llave en mano, situación céntrica. Informarán, Casas de Roldán. Calle de la Paz, número 3, 4.º, A.

VENTA granja en Dueñas, magníficos gallineros, casa y dos obradas de terreno. Informes, Valín Tovar. Valentín Calderón, 10.

Ganados y aves

GANADERO-AVICULTOR
Piensos Compuestos **SENA**

VENDO 400 ovejas borras y sobreborras, pariendo, en lotes de veinte en adelante, facilidades de pago. Jesús Villa. Villanueva de San Mancio (Valladolid).

VENDO 21 ovejas nuevas, abocadas a parir y doce corderas. Floriano Pariente. Torre de los Molinos.

VENDO noventa ovejas superiores, pariendo. Jesús Pérez. Carrión.

VENDO cuatro cerdos cebados. Pan y Guindas. Anastasio Cabezón.

VENDO en cantidad cerdos al destete. Informarse, Casas del Hogar. Frutería Luci.

VENDO pollas dos meses y medio, blancas. Obispo Fonseca, primera huerta. Antonio Fernández.

SE VENDE burra preñada, 4 años, de alzada garañona, en Villaprovedo (Palencia). Vicente Martín.

VENDO doscientos borros. Antonio Merino. San Llorente del Páramo.

GANADEROS pulpa de remolacha, vende Benigno Martín. Manuel Rivera, 5.

VENDO 70 ovejas. Felicísimo Bustillo. Melgar de Yuso.

VENDO 20 ovejas para vida. David García. Relea.

POLLITAS superseleccionadas, todas edades. Hijos Abel González, Valladolid.

PIENSOS Sena, lo mejor para sus ganados. Almacén de José Martín García. Alisal, 45.

VENDO rebaño lanar de trescientas cabezas, por dejar ganadería. Silvano Sánchez. Villalba de los Alcores.

AVICOLAS Jácaro, pollitas de un día. Híbridos Leghorn, Rhode, nacimientos bisemanales. Carretera Santander. Teléfono, 2 4 0 4.

VENDO cerdos 40 kilos, varias camadas destete, Yerk. Granja Porcina Magani. San Cebrián de Campos.

SE VENDE caballo seis años, alzada cuatro dedos. Riveros de la Cueza. Vidal Pedrosa.

VENDO cerdos destete. Eulalia Mota. Villalobón.

VENDO mula siete dedos, toda prueba. Darío Lagunilla. Paredes de Nava.

Maquinaria y Reparaciones

CULTIVADORES para tractor y para mulas en todos los modelos. Arrobaderas. Desgranadoras de maíz. Remolques. Básculas. Molinos trituradores. Gradas canadienses. Abonadoras. Sembradoras de cereales y remolacha. Almacenes maquinaria Ortega y Ortiz de Zárate.

REMOLQUES y arados de tractor, bombas, grupos moto-bombas, motores, básculas, carretillas, poleas, correas, cojinetes, mangueras, tornillería y repuestos. Almacenes Pinacho.

SEMBRADORAS, gradas, arados, repuestos. Almacenes de maquinaria, Sobrinos de Fidel Diego, S. R. C. Palencia.

ARADOS de diferentes tipos para tractor y mulas, cultivadores, escarificadores, gradas, arrobaderas y maquinaria agrícola en general. Tejeda y Cía. S. L. Palencia.

NEUMATICOS, correas de ventilador, correas trapezoidales. Navamuel. Casado del Alisal, E. Teléfono 1937.

SEMBRADORAS, gradas, bisurcos, cuatrisurcos, cultivadores para tractor, remolques, cortarraíces, tornillería, repuestos en general. Precios especiales de fábrica. Central Agrícola "Urbón". Casado Alisal, letra C. (junto Báscula Municipal).

RECTIFICADO y reparación de motores. Especialidad en Diesel. Rectificadora y talleres Rafels. Estación, 13. Teléfonos 28446-21704. Valladolid.

Pérdidas

PERDIDA varios recibos de seguros y documentos. Entregar a Jesús Abril, calle García Morato, 9. Se gratificará.

Préstamos

INTERESARIA hasta 200.000 pesetas con garantía de fincas, para explotación agrícola. Informes, esta Administración.

HIPOTECAS sobre fincas rústicas, urbanas, interés 4'5, tramitación rápida, absoluta reserva. Tristán. Montero Cavo, 22. Valladolid.

Trabajo

TALLER para tractores agrícolas. Garantía y prontitud en reparaciones generales. Trabajos al torno de precisión. Simón Nieto, 30. Casas de Espegel.

SEÑORA para cuidar finca, necesito. Buenos informes. Escribid condiciones. Las Charcas. Villaldavín.

OBRERO agrícola, necesito, poca familia, buenos informes. Escribid detalles. Sr. Donis. Las Charcas. Villaldavín.

TALLER de tapicería César Martínez. General Mola, 101 (detrás de San Miguel). Teléfono 3383.

SIRVIENTA, se necesita con buenas referencias. General Franco, 19, primero. Palencia.

MUCHACHA de servicio se necesita. Menéndez Pelayo, 8 y 10, segundo, izquierda.

REPRESENTANTE necesitamos, ciudades, pueblos, fábricas, oficinas, cuarteles, centros oficiales, bancos, centros de trabajo, propaguen venta plazos interesantes artículos. Magníficas comisiones, subvenciones. Apartado, 896. Madrid.

GUARDA para ganado mayor, se necesita en Baquerín de Campos, en cuya Hermandad informarán.

SE OFRECE pastor o vaquero con dos hijos, para trabajos agrícolas. Granja Quiñones. San Martín de Valbeniz. Eustasio Moro.

SE NECESITA matrimonio solo, preferible tenga chico o chica mayor, para cuidar gallinero, en la capital. Facilito casa. Señor Gutiérrez. San Lorenzo, 12. Valladolid.

SE NECESITA muchacha, buen sueldo. Manuel Rivera, 17, 2.º, izquierda.

SE NECESITA sirvienta o matrimonio solo, para Santander. Informes, República Argentina, 3., 1.º.

SE NECESITA hortelano. Vicente Mediavilla. Boadilla del Camino.

Transportes

RETORNOS: llame al teléfono 1399. F. V. S. A. Cuartel de Simancas, 9.

Traspasos

POR NO PODERLO atender se traspasa tienda con vivienda. Razón, Eugenio Díez, 6, primero.

TRASPASO local muy céntrico y vendo casa, buen corral, calle Santiago. Informes, Estrada, 17.

Varios

"ROCA". Cuartos de baño y todos los accesorios. "La Hortensia".

FILTROS agua a presión, duchas, barras y cortinas para cuartos de baño y otros servicios. Ferretería Isasmendi-Madrigal.

NECESITO obrero agrícola mayor para cargo de casa en Manquillos y vendo remolacha forrajera y patata delgada. Para tratar, en Palencia, Colón, Bar Prieto, de 2 a 4.

VENDO carro entoldado, seminuevo, dos motores eléctricos, seis y siete caballos. Filadulfo Hernández (Panadería). Venta de Baños.

FONTANERIA Polo, fumistería. Cocinas Gopol para quemar paja. Cocinas tipo Bilbao para carbón. Estufas, tubos, codos, etc. José Antonio, 45. Palencia. Tlf. 2854.

DEPOSITOS uralita. Canalones, tuberías para desagües y sanitarias. Cisternas para waters. Uralita. Agencia Oficial de Ventas, Avenida José Antonio, 45. Telf. 1455. Palencia.

SASTRERIA Herguedas le vestirá mejor. Pañería selecta. Mayor, 107.

MOSAICOS, azulejos, cementos, tuberías gres, fibrocementos, yesos, etc. Almacenes Grajal. Martínez Azcoitia, 15.

SE VENDE par mulas tres dedos, aperos de labranza. Astudillo. Lucio Mediavilla.

VENDO en Herrera, hasta finales noviembre, mobiliario piso completo, silla niño, máquina escribir portátil. Dirigirse Sra. de Marcos. Marcelino Arana, 4.

VENDO 60 ovejas empezando a parir, motor «Campeón» 5 H.P., gasolina o petróleo, nuevo; arados, etc. Salomón. Nogal de las Huertas.

VENDO carro par, ensacadora motor y segadora. Lucio Mediavilla. Astudillo.

VENDO par mulas y aperos de labranza. Eladio Porro. En Villanueva del Rebollar.

TRASPASO bar en Valladolid. 120.000 pesetas y vendo coche «Seat». Tratar, República Argentina, 4. Palencia. Ignacio Aguado.

Vehículos

VENDO tractor Ferguson, 22-24, petróleo. Informes Taller Electricidad R. Hompaneda. Teléfono 2581. Ciudad Universitaria, 5. Palencia.

BICICLETA, se vende, seminueva. Razón, Parroquia San Antonio.

SE VENDE moto. Viuda Angel Adán. Villamediana.

MATRICULACION y carnets conducir. Gestoría Dimas Monge. Valentín Calderón, 6.

OCASION: «Lube» grande, muy barata, toda prueba. «Bar Conejo».

Ventas

VENDO ocasión, cama matrimonial moderna. Casas Hogar, 62, 2.º dcha.

ALBAÑILES: grandes retales de mosaicos, precios interesantes. La Carmina. Jesús Curieses.

PUERTAS, ventanas todas medidas, de encargo y en serie, consulte nuevos precios, desde hoy gran rebaja con mejor calidad. Almacén de Maderas Hernando. República Argentina, junto a Urbón.

SE VENDE planta cebolla y lechuga, 2.000 kilos zanahorias. Valeriano Calleja. Baltanás.

VENDO remolacha forrajera y cebolla «Orcal». Vda. de Andrés Castrillo. Villanueva del Río.

¡AMAS DE CASA! El Montepío Nacional del Servicio Doméstico confía en su entusiasta colaboración con los carteros para la rápida afiliación al servicio doméstico.

¿QUE LEERE HOY?

REVISTAS

ESPAÑOLAS

«Estampa»	8	Ptas.
«Imágenes»	20	»
«Mujer»	6	»
«Ilustración Femenina»	10	»
«Fotografía Popular»	25	»
«Motociclismo»	15	»
«Hogar y Arquitectura»	25	»
«Mecánica y Maquinaria»	15	»
«Hobby»	8	»
«Mecánica popular»	30	»
«Ciencia e industria popular»	25	»
«Mosaico Musical»	7	»
«Goya», revista de Arte	25	»
«Life»	35	»
«Mundo Hispánico»	25	»

FRANCESAS

«Marie Claire»	18	Ptas.
«Marie France»	15	»
«Ici París»	13	»
«Jours de France»	15	»
«París Match»	15	»
«Elle»	13	»
«Nouvelles Litteraires»	13	»
«Carrefour»	18	»
«Selections»	20	»
«Vogue»	95	»
«Jardín des Modes»	35	»

INGLESAS

«John Bull»	7'50	Ptas.
«Life»	17,—	»
«Glamour»	45,—	»

VIVEROS
ESTEBAN GARCIA
VEGA MAGAZ (León) - Tlf., 6
ARBOLES frutales y forestales
Solicito Representantes
Pida Catálogo gratis

M.C.D.2022

Madrid al día

Las aguas del Tajo llegarán a la Villa desde 226 kilómetros

El Manzanares será navegable en tres kilómetros de longitud

Pasos subterráneos para aliviar el tráfico rodado

Madrid. — (Crónica de ARGOS especial para nuestro periódico. Prohibida la reproducción).

Elemento indispensable para este Madrid que crece sin cesar son el agua y la luz. En muchas viviendas, completamente terminadas, tiene que demorarse la entrega por carecer de ambos elementos. La urgencia y necesidad de viviendas hacen, en otros casos, habitarlas antes de disponer de agua y luz, lo que constituye un martirio para sus moradores que, asentados en casas modernas, tienen que iluminarse con velas o carburos e ir con los cántaros a la fuente como en las aldeas.

Como el caudal de los pequeños ríos será insuficiente para un mañana bastante próximo, ya se piensa seriamente en traer a Madrid también las aguas del Tajo, tomándolas de un lugar elevado, a 226 kilómetros de la Villa, en los confines de la provincia de Guadalajara, cerca de la de Teruel, a fin de que vengan «rodadas» esto es, sin estaciones elevadoras.

Muchos obstáculos naturales hay que salvar para que las aguas del Tajo vengan «por sus pasos», es decir, sin que las empujen, a Madrid. Montañas, valles, ríos, arroyos y embalses se encuentran en su camino. Pero todo está estudiado y técnicamente resuelto en los proyectos. Sifones, túneles y canales abiertos forman el largo recorrido desde el Tajo a la cota madrileña de El Goloso, desde la que se deslizarán las aguas a esta extensísima superficie de la Villa que suma 600 millones de metros cuadrados.

El Manzanares se libra de ser trasegado por más de dos millones de bocas sedientas, pero no de quedar domesticado a su paso por la capital. En una longitud de tres kilómetros perderá su libertad agreste, para quedar aprisionado en un amplio cauce de muros de cemento, revestidos de piedra, que alcanzan una profundidad de once metros, para afianzarse fuertemente en la tierra.

Cuando terminen las obras de canalización del Manzanares, el «aprendiz de río» se transformará en un «brazo de mar», de 40 metros de anchura y 3.000 de longitud, con un abundante caudal de agua de cuatro metros de profundidad, regulada por un sistema de presas. Un auténtico canal navegable, que satisfará en parte esas ansias marineras que sienten las ciudades del interior.

Esta colosal empresa costará, en dinero, unos 75 millones de pesetas. En esfuerzos, casi es inconmensurable, porque el agua se encarga muchas veces de anular los trabajos. Aunque se desvía el caudal a la orilla contraria de la que se trabaja, y estén con continua acción las bombas de achique, las aguas subáivas, las filtraciones, las tormentas y las riadas arrastran los materiales, no dejan fraguar el cemento o desarman las máquinas.

El conde de Mayalde se ha referido recientemente a los pasos subterráneos, para aliviar el tráfico rodado, idea que con toda insistencia, en conferencias y congresos, ha venido defendiendo el ingeniero jefe de Obras Sanitarias, señor Paz Maroto.

Las calles más importantes y las inmediatas a las mismas están ya saturadas por la apretada circulación, que lógicamente ha de ir en aumento. Como estas vías públicas no son suceptibles de ensanchamiento, no queda más remedio que buscar nuevas superficies debajo de tierra.

Hay quien considera que los pasos subterráneos no son aún imprescindibles, porque todavía no se han aprovechado al máximo las calles para la circulación, prohibiendo el estacionamiento junto a las aceras y obligando a seguir el ritmo de velocidad que marcan los semáforos. Pero si, tarde o temprano, han de hacerse los pasos subterráneos, que se hagan cuanto antes, que ya llegará el día en que haya que abandonar el coche a una respetable distancia del lugar en que quisiéramos que nos dejase.

El Conde de Mayalde habla de su reciente visita a París

"Este viaje es la culminación de la política de buena amistad con la noble nación francesa"

Madrid 13. — «Siempre es bueno ir a París, porque allí nos damos cuenta de que las preocupaciones que en Madrid tenemos sobre aparcamiento y tráfico de vehículos, son exageradas», dijo el Conde de Mayalde a los periodistas, al recibirles en su despacho oficial del Ayuntamiento. Añadió el alcalde de Madrid que una mañana, a las once, al salir del hotel, tardó exactamente doce minutos en dar la vuelta en automóvil a la Plaza de la Concordia, a pesar de la perfecta organización del tráfico en la capital francesa. Pero no es posible evitar que se formen atascos con frecuencia, dada la enorme aglomeración de vehículos que circulan por la Villa de la Luz.

«Este viaje a París —agregó— es la culminación de la política de buena amistad con la noble nación francesa, y regreso sumamente satisfecho por las muchas atenciones, deferencias y muestras de afecto que ha recibido la representación municipal madrileña».

Habló también el Conde de Mayalde del honor que les dispensó el presidente de la República francesa, general De Gaulle, al recibirles durante el primer entreacto de la inauguración de la temporada de la Opera de París. El general recibió a la delegación municipal madrileña antes que a los miembros del Gobierno francés y a los embajadores y estuvo muy cordial y cariñoso. «Tengo una gran simpatía por ustedes —dijo el presidente De Gaulle— pero en estos momentos es sumamente grato para mí que se encuentren ustedes en París, como huéspdes de la ciudad». «Ignoro —dijo el Conde de Mayalde— el motivo de esta frase, pero lo cierto es que estuvo muy cariñoso con nosotros. En esta visita fueron acompañados por el embajador de España en Francia, Conde de Casa Rojas, y el presidente del Consejo Municipal de París, M. Devraigne.

Relató después el alcalde la brillantez de la función inaugural de la temporada de ópera en París y dijo que la llegada al Teatro de la Opera, del general De Gaulle, fué verdaderamente impresionante. Daban guardia los dragones, en traje de gala y parecía como si llegara el Emperador. Todos los allí presentes vestían de frac o uniforme.

También se refirió el Conde de Mayalde a su visita al periódico «Le Figaro», donde fué recibido por el director propietario, quien, en presencia de autoridades y personalidades parisienses, leyó un discurso muy afectuoso, al que contestó el alcalde con frases de agradecimiento y recordó que, según Beaumarchais el nombre de «figaro» tiene su origen en la palabra española «pícaro», y si así es, este título no corresponde a un periódico tan serio y acreditado.

Por último dió cuenta de que, con motivo de la estancia en Madrid de los Duques de Windsor, había sido invitado por el embajador de Su Majestad británica a la comida que en honor de tan ilustres huéspedes, se celebrará el próximo día 18, en los salones de la Embajada inglesa.—Cifra.

El Ejército alemán será equipado con fusiles españoles

Bonn, 13.—Un portavoz del Ministerio de Defensa de Alemania occidental dijo hoy que el Ejército alemán será equipado con fusiles semiautomáticos españoles en vez de con rifles belgas, que son las armas corrientes que utiliza la Infantería de la OTAN.

El portavoz, respondiendo a preguntas que le fueron dirigidas, añadió que la adquisición de las nuevas armas españolas no están en contradicción con los acuerdos de «standardización» de la OTAN, porque dichos fusiles son del calibre requerido. Probablemente se fabricarán en Alemania y en España.—Efe.

TEATRO PRINCIPAL

Presenta mañana Domingo

Una obra maestra del cine de Hollywood

9 "OSCAR"

y muchos más premios

USTED LA PREMIARA CON SUS APLAUSOS

PARA MAYORES

El ministro del Ejército regresó a Madrid

A su salida de Barcelona dirigió un mensaje de felicitación a las fuerzas del Cuerpo de Ejército de Urgel

Barcelona, 13. — El ministro del Ejército, teniente general Barroso, ha emprendido viaje de regreso a Madrid, acompañado de su esposa. Fueron despedidos en el Palacio de Capitanía General, donde se hospedaron durante su estancia en Barcelona, por el capitán general, teniente general Martín Alonso; nuevo gobernador militar de Barcelona, don Angel González de Mendoza y los generales Bergareche y Montesino.

Antes de emprender la marcha, el ministro expresó al capitán general su deseo de que se hiciese público su agradecimiento a las autoridades barcelonesas por las atenciones que le han dispensado durante su estancia aquí, que ha sido muy grata.

Asimismo, el ministro del Ejército, entregó al capitán general una felicitación personal dirigida a las fuerzas del cuerpo de ejército de Urgel, que ha sido publicada en la orden general de la Región.

El mensaje del ministro del Ejército dice lo siguiente:

"Finalizada la visita de inspección a los cuerpos y unidades de este cuerpo de ejército y región militar, deseo expresar a V. E. la gran satisfacción que me ha proporcionado apreciar el acierto con que se ha organizado, preparado y ejecutado el ejercicio de paso de ríos en las inmediaciones de Martorell, donde pude comprobar el elevado espíritu puesto de manifiesto por cuantos mandos y tropas participaron en él.

"Igualmente le muestro mi satisfacción por el perfecto estado de instrucción, marcialidad y disciplina demostrado por la guarnición de Gerona con motivo de los actos organizados en aquella plaza en su 150 aniversario de Los Sitios de la misma y por la inspección efectuada a los acuartelamientos de las unidades de la guarnición en Lérida, en los que se hizo patente el perfecto estado de entrenamiento de las fuerzas y la conservación de las instalaciones a ellos encomendadas, así como el perfecto grado de instrucción de las tropas de esa guarnición.

"Al expresarle a V. E. tales sentimientos, deseo se haga pública esta felicitación a los generales, jefes, oficiales y suboficiales y tropa que entregados con su entusiasmo ilimitado, esfuerzo y preparación, tratan de lograr el mayor éxito de sus respectivas funciones.

"Espero de todos sigan laborando sin desmayo por el mayor perfeccionamiento y eficacia de nuestras armas para que en todo momento estén en condiciones de cumplir su trascendental misión en defensa de la Patria. Firmado: El Ministro del Ejército, Antonio Barroso".

Nehru cumple 70 años

Entre las felicitaciones recibidas figura la de Chu En Lai

Dehra Dun (India), 14. — El jefe del Gobierno indio, Jauharlal Nehru, celebra hoy su 70 cumpleaños en la intimidad. El dirigente indio llegó ayer a este valle, situado en las estribaciones de Himalaya, acompañado de su hija, Enora Indira Gandhi; su sobrina, señora Mehta y el gobernador de Bengala occidental, señorita Padmasa Naidu. Dos nietos de Nehru que asisten a una escuela en esta localidad, se han reunido hoy con él con motivo del cumpleaños.

Los diarios indios publican hoy fotografías de Nehru y comentarios especiales en torno a la figura del jefe del Gobierno. El periódico independiente «Times», dice que «en la feliz ocasión del cumpleaños, el pueblo debe pensar más en el hombre que en su política. Nadie ha puesto jamás, en duda su patriotismo, su idealismo y su integridad de propósito».—Efe.

CHU EN LAI FELICITA A NEHRU

Nueva Delhi, 14.—El jefe del Gobierno de la China comunista, Chu En Lai, ha enviado hoy un mensaje de felicitación a su colega indio, Nehru, con ocasión de su 70 cumpleaños. El mensaje dice:

«Hago votos porque pueda continuar, con vigor y sabiduría por mucho tiempo, contribuyendo a la independencia, prosperidad y desarrollo material de la India, así como para afianzar la amistad entre la China y la India y con toda Asia en general».—Efe.

LAS FELICITACIONES DE EISENHOWER Y KRUSCHEF

Nueva Delhi, 14.—Mensajes de felicitación procedentes de todas las partes del mundo, llegan hoy a la localidad de Dehra Dun, en la que el jefe del Gobierno indio, Nehru, celebra su 70 cumpleaños.

El presidente Eisenhower ha enviado un telegrama en el que dice «que espera con satisfacción el momento de conversar con Nehru dentro de unas semanas» y recuerda que el dirigente indio ha consagrado su vida a la realización de la justicia y al pacífico orden del mundo, «aunque quedan todavía muchos problemas...».

Por su parte, el jefe del Gobierno soviético, Nikita Kruschef, dice en su mensaje: «Permítame expresarle mi más sincera amistad y mi esperanza de que la cooperación entre la URSS y la India continúe desarrollándose para beneficio mutuo».

El jefe del Gobierno británico, Harold MacMillan, le hace llegar también su felicitación con motivo del cumpleaños.—Efe.

Los comunistas rojos amenazan con "liberar" varios protectorados hindúes

"No tememos a la fuerza militar hindú", dicen

Nueva Delhi, 14.—Los comunistas chinos han amenazado «liberar» los protectorados hindúes de Butan y Sikim y las ciudades indias de Kalimpong y Daryeling, cerca de la frontera china, según indica el «Indian Express». Funcionarios del Gobierno han dicho que no tenían conocimiento alguno de estas amenazas.

El periódico en cuestión en una información fechada en Calcuta dice que los chinos han dicho que conquistarán el territorio del Himalaya en un futuro próximo. Esta amenaza añade ha sido hecha de forma pública recientemente en Lhasa. «Nosotros, el pueblo de China —cita el diario refiriéndose a la citada amenaza— liberaremos Sikim, Butan, Daryerlin y Karlimpong del dominio imperialista de la India. Estamos seguros de que convertiremos al río Tista en frontera de nuestra nación. No tememos a la fuerza militar hindú, porque somos mucho más fuertes que las tropas indias».—Efe.

«APOYO MORAL»

Nueva York, 14.—El «Herald Tribune» dice hoy que «India puede contar con el apoyo moral de los Estados Unidos» en su disputa fronteriza con la China roja, y agrega:

«Los propios indios desean negociar con los rojos sobre la zona fronteriza en disputa. Y con esto admiten la posibilidad de una rectificación de la línea, aunque se hayan mostrado sorprendidos por las reclamaciones formuladas por el Gobierno de Chu En Lai».

«Lo que ha molestado a la India, sin duda, agrega el periódico, es que los comunistas hayan querido hacer buenas las reclamaciones de Pekín, por la fuerza, entrando las tropas militares para establecer puestos fortificados en un territorio que hasta la fecha ha sido considerado como indio.—Efe.

Somerset Maugham no escribirá más

Su último libro no será publicado hasta después de su muerte

Tokio, 14. — El escritor británico Somerset Maugham, que cuenta 85 años de edad, ha dicho a los periodistas que ha escrito un libro que no será publicado hasta después de su muerte. Sin embargo, Maugham ha mantenido y mantendrá secreto el tema de este libro, «un secreto —agregó— que me acompañará a la tumba».

El famoso autor inglés, que ha llegado al Japón para pasar un mes en este país, agregó que este libro será el último que escriba. «Por lo que respecta a mis actividades literarias —dijo—, estoy tan extinguido como el famoso volcán Jaones Fuji».—Efe.

En las Oficinas de Correos puede usted consultar todo lo relativo a la división de Madrid y Barcelona en distritos postales. En Madrid, llame por teléfono al núm. 21-81-95.

Castiella, en Munich

Fué obsequiado con un banquete por el Presidente del Gobierno de Baviera

Munich, 13.—El ministro español de Asuntos Exteriores, señor Castiella, ha llegado a esta ciudad, en cuyo aeropuerto fué recibido por representantes del Gobierno bávaro y por el cónsul de España en Munich, señor Fernández-Quintanilla. A la señora de Castiella le fué ofrecido un ramo de flores con los colores nacionales, así como a la marquesa de Bolarque, esposa del embajador de España en Bonn.

El grupo de personalidades españolas se trasladó en automóvil desde el aeropuerto de Riem al hotel Wier Jahreszeiten, donde se hospedarán durante su estancia en esta ciudad. Policías motorizados dieron escolta a la comitiva por las calles de Munich.

Ofrecido por el presidente del Gobierno de Baviera, señor Seidl, se celebró en honor de ministro español un banquete al que asistieron los ministros de Justicia y de Agricultura; el príncipe Adalberto de Baviera, embajador que fué de Alemania en Madrid y la princesa de Baviera; el actual embajador de Alemania en Madrid, barón Von Welck; el embajador de España en Bonn, marqués de Bolarque; el barón Von Welzeck, ex-embajador de Alemania en Madrid; el barón Von Brandt, jefe de protocolo; las personalidades que integran el séquito del ministro español y el cónsul de España en Munich.—Efe.

Nombramientos de Registradores de la Propiedad

Para Frechilla don Andrés de Capua y Ribalta

Madrid, 14.—La Dirección General de los Registros y del Notariado, nombra para los Registros de la Propiedad que se indican, a los señores que se mencionan:

Registro de la Propiedad de Sevillá (Norte d), a don Gregorio Treviño Peñaranda; de Granollers (Barcelona), a don Jesús Saldaña Larrainzar; de Murcia, número II, a don Francisco Tallón Montero; de Cádiz, a don Ginés Cánovas Coutiño; *de Frechilla, a don Andrés de Capua y Ribalta*; de Burgos, a don Manuel Junquera y Fernández Carvajal; de La Palma del Condado, a don Baldomero Díaz de Entresotos y Fraile; de Jijona, a don Manuel Pérez Cervera; de Santo Domingo de la Calzada, a don Ignacio Aróstegui Salaberri; de Jerez de los Caballeros a don Manuel López-Lago Nogales; de Viver, a don Joaquín Olcina Domenech; de Piedrahita, a don Eufemio Puerto Casado; de Ayamonte, a don Manuel Zumalacárregui Calvo; de Ordenes, a don Enrique Cid Herguindey; de Tortosa, a don Emilio Martínez Borno; de Tarrasa, a don Hipólito Villasante Fernández Villa; de Málaga, a don Pascual Gómez Pérez, y para el Registro de la Propiedad de Sagunto, a don Fernando J. de la Cámara Cailhau. — Cifra.

Preparando la visita de Eisenhower a España

El 19 llegará a Madrid el Secretario de Prensa de la Presidencia norteamericana

Roma, 13.—El secretario de Prensa de la Presidencia norteamericana, James Hagerty, ha manifestado que proyecta estar en Madrid el 19 de este mes para preparar la futura visita del presidente Eisenhower a dicha capital.

Dijo que, acompañado de un grupo de técnicos, tiene previsto llegar a la capital de España procedente de Rabat, a las veintiuna, hora española, y salir el próximo día para Estados Unidos.

Hagerty tratará con los funcionarios españoles de los preparativos de la entrevista entre el Generalísimo Franco y Eisenhower.—Efe.

Iturmendi inaugura el Curso de Derecho Español e Hispanoamericano

Madrid, 13. — En el Instituto de Cultura Hispánica se ha celebrado esta tarde un acto académico con motivo de la inauguración del II Curso de Derecho español e hispanoamericano. Ocupó la presidencia el Ministro de Justicia, don Antonio Iturmendi, a quien acompañaban el embajador de El Salvador, don Hector Escobar Serrano; presidente del Tribunal Supremo, señor Castán Tobenas; director del Instituto de Cultura Hispánica, don Blas Pinar; jefe del Gabinete diplomático, señor Rolland; decano de la Facultad de Derecho, don Leonardo Prieto Castro, y subdirector del Instituto de Cultura Hispánica, don Pedro Salvador.

Primeramente habló el señor Prieto Castro.

A continuación pronunció una conferencia acerca de «supranacionalidad hispánica», el internacionalista colombiano, don Jesús María Yepes.

Después el director del Instituto de Cultura Hispánica, pronunció unas palabras referentes a la publicación, por el Instituto, de los códigos civiles hispanoamericanos. Terminó con unas palabras de elogio a don José María Castán Vázquez,

Finalmente, el Ministro de Justicia hizo entrega a los representantes de El Salvador y Bolivia de las primeras ediciones de los códigos de sus países y del de España. A continuación, el señor Iturmendi impuso a don José María Castán Vázquez las insignias de Caballero de la Orden de Isabel la Católica, que le ha sido concedida por el Jefe del Estado.

El señor Castán Vázquez agradeció la condecoración que se le imponía, e hizo un elogio de la labor del Instituto de Cultura Hispánica que, con la publicación de los códigos de los países iberoamericanos, sentaba la base jurídica para la formación de una comunidad hispánica de naciones.

Finalmenteh el Ministro de Justicia cerró el acto con unas palabras en las que aludió a la importancia de los actos que se habían celebrado y resaltó la necesidad que tenemos de permanecer fieles a nosotros mismos, porque las gentes hispánicas —afirmó— están regidas por leyes de vivencia hispánica perdurable y así se vé que cuando hay que restablecer la paz jurídica perturbada en cualquier país iberoamericano, los abogados, los fedatarios y los jueces, resuelven siempre con un estilo e ideología comunes como herederos que son de unos mismos principios jurídicos.

Emisión de sellos conmemorativos del nacimiento de Jesucristo

Madrid, 13. — El «Boletín Oficial del Estado» publica una Orden del Ministerio de Hacienda sobre emisión y puesta en circulación de un sello de correos para conmemorar el nacimiento de Nuestro Señor Jesucristo y otra del mismo departamento, sobre emisión y puesta en circulación de los sellos de correos correspondientes a la serie Monasterio de Guadalupe.—Cifra.

NOTICIAS EN TELEGRAMA

JUEGOS DE DAMAS

Según comunican algunos eminentes biólogos, pronto los padres podrán escoger el sexo de sus hijos. La señora Helene Charniaux-Cotton, ha descubierto en un minúsculo invertebrado, la pulga de mar, una glándula endrocrina indispensable para la procreción. Ha injertado esta glándula en hembras de este animal, las cuales se han convertido en macho. De esta manera ha conseguido obtener procreación de dos hembras. Hasta el presente sólo ha obtenido de esta procreación descendencia femenina; la investigadora prosigue sus trabajos que según afirma, aclararán muchos puntos obscuros acerca del mecanismo de la reproducción incluso entre los vertebrados.

En Suiza, por el contrario, la señora Kitty Ponse, transforma hembras en machos y obtiene descendencia de los machos. Sus experimentos se extienden a animales mayores en volumen, sobre todo salamandras. He aquí cómo merced a los trabajos de las mujeres se progresa en este campo de la Ciencia.

RESULTADOS DE LA FRATERNIZACION»

Se sabe que existen actualmente en la República Federal alemana (a pesar de las numerosas adopciones realizadas por súbditos extranjeros, particularmente en los Estados Unidos y en Africa), más de 8.000 niños mestizos, resultado de la «fraternización» con las tropas aliadas. Los mayores tienen 13 y 14 años, y, según una encuesta recientemente practicada, están en general muy bien dotados para la música, gimnasia, dibujo e Historia.

ALPINISMO MOTORIZADO

Un ingeniero rumano llamado Radu Roman, acaba de realizar la ascensión al Monte Omul, que es la más alta cima del macizo de los Bucegi de 2.513 metros de altura. En realidad esta cima había sido alcanzada muchas veces por los alpinistas, pero lo que da interés a la hazaña de Radu, es que la ha hecho... en moto.

PARIS ATRAE MAS A LOS HOMBRES, QUE A LAS MUJERES

De cien turistas norteamericanos que han visitado a París en 1959, 52 eran hombres y 48 mujeres; el 53 por ciento de los visitantes suizos eran hombres y el 56 por ciento de los alemanes, también pertenecían al sexo masculino. Solamente las visitantes inglesas están en mayoría sobre los varones. Es curioso que el porcentaje de hombres sea el más elevado entre los alemanes, que poseen sin embargo, el más importante «superávit» femenino de Europa.

GAFAS SUBMARINAS EN EL SIGLO XIV

Un viajero marroquí del siglo XIV, llamado Ibn Batouta escribía después de una visita a las pesquerías de perlas del Golfo Pérsico lo siguiente: «Antes de sumergirse en el agua, el buceador se pone en el rostro una máscara de concha de tortuga y se tapa la nariz con una pinza, igualmente con concha». Nada nuevo, bajo el sol y bajo el agua.

AGRICULTOR: Consultorios técnicos y jurídicos en MIES, por prestigiosos especialistas. Tres pesetas al mes. Apartado, 15. Palencia.

Declaraciones del Presidente electo de la Acción Católica italiana

Se opondrán a cualquier acción política que sea contraria a la moral cristiana

Roma, 13. — En eun artículo publicado en la revista «Iniziativa», el presidente electo de la Acción Católica italiana, Agostino Maltarello, afirma que este movimiento considera un deber hablar contra cualquier acción política que sea contraria a la moral cristiana.

«Mientras que hay tareas para las que no tenemos mandato ni medios —dice Maltarello— no hay problemas sobre los que no podamos emitir nuestro juicio, si afectan a la doctrina y moral católica. No nos compete determinar las formas y vías de actividad política y parlamentaria, pero sí quienes laboran en el terreno político o en cualquier otro actúan de tal forma que comprometen los valores supremos de la civilización cristiana o permiten la introducción en la legislación del país de instituciones que la moral cristiana condena, tendremos el deber de elevar nuestra protesta como católicos y como ciudadanos».

Los izquierdistas han acusado repetidas veces a la Acción Católica de violar el concordato italovaticano por interferirse en la política italiana.

LA SEÑORA

DOÑA EMILIA CASTAÑEDA TAPIA

Falleció en Boadilla del Camino el día 14 de Noviembre de 1959

A los 88 años de edad

Después de recibir los Santos Sacramentos

D. E. P.

Su desconsolada hija Cristiana Carranza Castañeda; hijo político Félix Sánchez de la Fuente (médico titular de Astudillo); nietos María Teresa, María del Carmen, María Luisa, Félix y José Antonio Sánchez Carranza; nietos políticos Joaquín Ferrero y Antonio Soto; hermanos políticos, bisnietos y demás familia,

Suplican a sus amistades una oración por su alma.

M.C.D.2022